

**MARGA DEUMAL CLAPÉS**  
Arquitecta Tècnica i Enginyera Edificació



Col·legiada núm. 10032 del Cateb  
NIF 77.114.142-H  
C/ Ramis núm. 62 – 08470 SANT CELONI  
margadeumal@cateb.cat  
mòbil 669.87.04.85



## **MEMÒRIA VALORADA DE LES OBRES DE REFORMA INTERIOR DE LA PLANTA BAIXA DE L'EDIFICI SANTA FE PER TAL D'UBICAR L'OFICINA DE RESIDUS**

Adreça : Carrer Santa Fe, 52  
Sant Celoni  
08470 SANT CELONI

Data: Maig 2024

Promotor: AJUNTAMENT DE SANT CELONI  
Àrea Territori - Carrer Bruc, 26  
Sant Celoni  
08470 BARCELONA

Arquitecta tècnica i Enginyera edificació: **Marga Deumal Clapés**  
Carrer Ramis, 62, 2n – 5<sup>a</sup>  
Sant Celoni  
08470 BARCELONA  
Tel. 669870485

# ÍNDEX DE LA MEMORIA

<b>I MEMÒRIA.....</b>	<b>.....</b>
<b>In Índex de la memoria.....</b>	<b>2</b>
<b>MG Dades generals .....</b>	<b>3</b>
MG 1 Identificació i objecte del projecte .....	4
MG 2 Agents del projecte .....	4
MG 3 Relació de documents complementaris i projectes parcials .....	5
<b>MD Memòria Descriptiva .....</b>	<b>7</b>
MD 1 Informació prèvia: antecedents i condicionants de partida .....	7
MD 2 Descripció del projecte .....	9
MD 2.1 Descripció general del projecte i dels espais exteriors adscrits.....	9
MD 2.2 Justificació del compliment de la normativa urbanística, ordenances municipals i altres normatives si s'escau .....	10
MD 2.3 Descripció de l'edifici. Programa Funcional. Descripció general dels sistemes .....	10
MD 2.4 Relació de superfícies útils i construïdes .....	10
MD 3 Prestacions de l'edifici: requisits a complimentar en funció de les característiques de l'edifici .....	19
MD 3.1 Condicions de funcionalitat de l'edifici .....	19
MD 3.1.1 Condicions funcionals relatives a l'ús .....	19
MD 3.1.2 Condicions funcionals relatives a l'accessibilitat .....	19
MD 3.2 Seguretat estructural .....	20
MD 3.2.1. Sustentació de l'edifici: característiques del terreny .....	20
MD 3.2.2. Sistema estructural: bases de càlcul i accions .....	20
MD 3.3 Seguretat en cas d'incendi .....	21
MD 3.4 Seguretat d'utilització i accessibilitat.....	28
MD 3.5 Salubritat.....	28
MD 3.5.1 Protecció contra la humitat .....	28
MD 3.5.2 Recollida i evacuació de residus .....	29
MD 3.6 Protecció contra el soroll .....	29
MD 3.7 Estalvi d'energia .....	29
MD 3.7.1 Limitació del consum energètic .....	29
MD 3.7.2 Limitació de la demanda energètica .....	29
MD 3.7.3 Paràmetres més rellevants utilitzats en el càlcul de la demanda i el consum energètic .....	29
MD 3.8 Altres requisits de l'edifici .....	30
Accés al servei de telecomunicacions .....	30
Ecoeficiència .....	30
<b>MC Memoria constructiva.....</b>	<b>.....</b>
MC 0 Treballs previs, replanteig general i adequació del terreny .....	23
MC 1 Sustentació de l'edifici .....	23
MC 2 Sistema estructural .....	30
MC 2.1 Fonamentació i contenció de terres.....	23
MC 2.2 Estructura.....	25
MC 3 Sistemes envoltent i d'acabats exteriors .....	28
MC 3.1 Terres en contacte amb el terreny .....	28
MC 3.2 Murs en contacte amb el terreny .....	28
MC 3.3 Façanes .....	29
MC 3.4 Mitgeres .....	29
MC 3.5 Cobertes .....	30
MC 3.6 Terres en contacte amb l'exterior .....	31
MC 4 Sistemes de compartimentació i d'acabats interiors .....	31
MC 4.1 Compartimentació interior vertical .....	32
MC 4.2 Compartimentació interior horitzontal .....	32
MC 4.3 Escales i rampes interiors.....	32
MC 5 Sistema d'acabats .....	33
MC 6 Sistema de condicionament, instal·lacions i serveis .....	33
MC 6.1 Sistemes de transport.....	34
MC 6.2 Recollida, evacuació i tractament de residus ( <i>instal·lació i/o sistema de tractament</i> ) .....	34
MC 6.3 Instal·lacions d'aigua .....	35
MC 6.4 Evacuació d'aigües .....	36
MC 6.5 Instal·lacions tèrmiques.....	38
MC 6.6 Sistemes de ventilació (no vinculades a les instal·lacions tèrmiques).....	41
MC 6.7 Subministrament de gas.....	42

MC 6.8 Instal·lacions elèctriques .....	44
MC 6.9 Instal·lacions d'il·luminació .....	45
MC 6.10 Telecomunicacions .....	45
MC 6.11 Instal·lacions de protecció contra incendi .....	46
MC 6.12 Sistemes de protecció contra el llamp .....	46
MC 7 Equipament .....	46
<b>MN. NORMATIVA APLICABLE .....</b>	<b>47</b>
<b>II. ESTUDI BÀSIC DE SEURETAT I SALUT.....</b>	<b>48</b>
<b>III. PLEC DE CONDICIONS .....</b>	<b>56</b>
<b>IV. AMIDAMENTS i PRESSUPOST.....</b>	<b>56</b>
<b>V. DOCUMENTACIÓ GRÀFICA .....</b>	<b>56</b>
<b>GR ESTUDI DE GESTIÓ DE RESIDUS D'OBRA .....</b>	<b>57</b>

## DADES GENERALS

### Identificació i objecte del projecte

**Memòria:** Reforma de la planta baixa de l'edifici Santa Fe per tal d'ubicar l'oficina de residus.

**Objecte de l'encàrrec:** Obra de reforma interior sense intervenció estructural

**Emplaçament:** Carrer Santa Fe, 52

**Municipi:** 08470, Sant Celoni (Vallès Oriental)

**Referència cadastral:** 7857227DG5175N0001ZW

### MG 2 Agents del projecte

**Promotor:** Nom: AJUNTAMENT DE SANT CELONI  
NIF: P0820100F  
Adreça: Plaça de la Vila, 1  
Sant Celoni (Vallès Oriental)  
Telèfon: 93.864.12.00

**Arquitecte Tècnic:** Marga Deumal Clapés  
Carrer Ramis, 62, 2n – 5<sup>a</sup>  
Sant Celoni  
08470 BARCELONA  
Tel. 669870485



### **MG 3 Relació de documents complementaris i projectes parcials**

<b>Estudi topogràfic:</b>	No s'ha fet: Reforma en edifici existent
<b>Estudi geotècnic:</b>	No s'ha fet: Reforma en edifici existent.
<b>Projecte de telecomunicacions:</b>	Es mantenen les instal·lacions existents.
<b>Projecte d'instal·lacions elèctriques:</b>	Es mantenen les instal·lacions existents.
<b>Projecte/es d'instal·lacions tèrmiques:</b>	Es mantenen les instal·lacions existents. Redactat pel mateix arquitecte projectista
<b>Certificació energètica:</b>	No es motiu del present encàrrec.
<b>Estudi de seguretat i salut:</b>	Redactat per la mateixa arquitecta tècnica projectista
<b>Estudi de gestió de residus de la construcció:</b>	Redactat per la mateixa arquitecta tècnica projectista
<b>Control de qualitat:</b>	Redactat per la mateixa arquitecta tècnica projectista

Sant Celoni, 24 de maig de 2024

**MARGA DEUMAL CLAPÉS**

**L'ARQUITECTA TÈCNICA**



## MD MEMÒRIA DESCRIPTIVA

### MD 1 Informació prèvia: antecedents i condicionants de partida

El municipi de Sant Celoni està ubicat a la comarca del Vallès Oriental, té una alçada topogràfica de 152 m. (zona climàtica C2). Està en contacte amb la Selva i el Maresme, centrar per la vall mitjana de la Tordera. Limita al sud amb els municipis de Vallgorguina i Sant Iscle i Sant Cebrià de Vallalta, al sud-est amb Tordera, al nord-est amb Fogars de la Selva, al nord amb Sant Feliu de Buixalleu i Riells, Gualba i Campins, al nord-oest amb Fogars de Montclús i, a l'oest, amb Santa Maria de Palautordera. Forma part de la Regió Metropolitana de Barcelona (RMB).

Es tracta d'un edifici en sol urbà consolidat, de doble forma rectangular, en xamfrà, on actualment hi ha un edifici d'habitatges, sent el local de planta baixa, el qual està desocupat, el del motiu de la present actuació. Trobem també en planta baixa, en el pati posterior, un aparcament destinat a vehicles del propi local, així com en façana principal l'accés a la zona d'habitatges superior.

La intervenció es fa únicament al local situat en planta baixa per a dur a terme una **intervenció puntual i transitòria**, en concret aquest espai que havia estat la seu de la Policia Local del municipi, es destinarà durant un màxim de 12 mesos, aproximadament, a centre de l'oficina de residus. Aquesta temporalitat implica que no siguin d'aplicació forces punts del CTE.

La superfície d'actuació és de 178,46 m<sup>2</sup> i està formada per dos rectangles en forma de xamfrà. L'edifici té la façana principal al carrer Santa Fe, 52 i fa cantonada al carrer Torras i Bages i la façana posterior, dona al pati interior, tot al terme municipal de Sant Celoni, (Vallès Oriental).

En aquest solar hi ha actualment un edifici en cantonada, que consta de planta baixa, planta primera, planta segona i planta tercera. La resta de parcel·la no ocupada per l'edificació es destina a aparcament. La planta primera, segona i tercera es destina a habitatges, sent la coberta de l'edifici inclinada de teula àrab.

L'orientació del solar és nord-oest amb façana al carrer Santa Fe amb línia de 12,87 m, i fa cantonada al sud-oest amb el carrer Torras i Bages amb línia de 8,15 m, sent la profunditat edificable de 8,81 m de la façana principal al pati interior, orientat al sud-est, destinat a aparcament.

L'edifici existent, segons informació cadastral, data de l'any 1970 i el seu ús principal durant tots aquests anys ha estat de seu de la Policia Local del municipi. La seva referència és 7857227DG5175N0001ZW.

## CONSULTA DESCRIPTIVA Y GRÁFICA DE DATOS CATASTRALES DE BIEN INMUEBLE

Referencia catastral: 7857227DG5175N0001ZW

### DATOS DESCRIPTIVOS DEL INMUEBLE

#### Localización:

CL SANTA FE 52  
08470 SANT CELONI [BARCELONA]

#### Clase: URBANO

Uso principal: Residencial

Superficie construida: 1.728 m<sup>2</sup>

Año construcción: 1970

#### Construcción

Destino	Escalera / Planta / Puerta	Superficie m <sup>2</sup>
OFICINA	1/00/01	111
ENSEÑANZA	1/00/02	112
VIVIENDA	1/01/01	223
OFICINA	1/02/01	223
VIVIENDA	1/03/01	223
COMERCIO	2/00/01	209
ALMACEN	2/01/01	209
ALMACEN	2/02/01	209
ALMACEN	2/03/01	209

### PARCELA

Superficie gráfica: 944 m<sup>2</sup>

Participación del inmueble: 100,00 %

Tipo: Parcela construida sin división horizontal

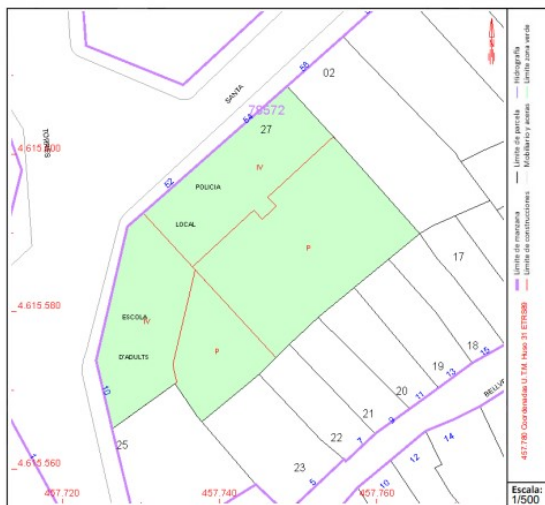

Este documento no es una certificación catastral, pero sus datos pueden ser verificados a través del "Acceso a datos catastrales no protegidos de la SEC"

La cota del paviment d'entrada de la planta baixa es troba a 19 cm del pla de Carrer Santa Fe. L'alçada lliure de la planta baixa és de 2.70m - 2.80 m (és l'existent), trobant-se l'ala lateral, a la qual el públic no hi té accés, a 77 cm per sobre del nivell de la vorera d'accés.

La memòria presentada no suposo cap augment de superfície ni de volum respecte l'estat actual del local.

Segons la revisió de l'any 1997 del Text Refós de la Revisió del Pla General Municipal d'Ordenació, l'edifici està catalogat com a equipament públic, E<sub>1</sub>.



Pel que fa a les seves prestacions l'edifici compleix els requisits bàsics de qualitat establerts per la Llei d'Ordenació d'Edificació (LOE llei 38/1999) i desenvolupats principalment pel Codi Tècnic de l'Edificació (CTE RD. 314/2006).

Igualment es dona compliment a la resta de normativa tècnica, d'àmbit estatal, autonòmic i municipal que li sigui d'aplicació.

## MD 2 Descripció del projecte

### MD 2.1 Descripció general del projecte i dels espais exteriors adscrits

Es tracta del projecte de reforma interior sense intervenció estructural del local existent en planta baixa per tal de fer una adequació provisional per un ús durant un plaç aproximat d'1 any, tot destinant-lo a oficina de residus.

Les obres que es duran a terme són les següents:

- Enderrocs envans
- Treballs de neteja i adequació de les instal·lacions existents: splits, aigua, enllumenat i electricitat.
- Treballs de pintura
- Reparació puntual de fusteries exteriors.
- Treballs varis de paletaria: paviments i enrajolats, arrebossats, etc.

L'accés al local de la planta baixa es fa a través d'un esglaó de 13 cm d'alçada en el seu punt mig, i interiorment a dins del local s'accedeix mitjançant una rampa a la zona lateral dreta de l'espai, el qual no es preveu d'accés al públic.

Es garanteix que l'itinerari d'accés al públic en cota inferior de planta baixa serà accessible.

Tal com s'ha comentat, les obres de reforma es duran a terme únicament en el local de planta baixa de l'edifici existent al Carrer Santa Fe, 52.

L'edificació existent està formada per forjat de bigueta de formigó i revoltó, el qual posteriorment es va reforçar amb bigues i pilars metàl·lics, alguns d'ells vistos i que segons CTE hauran de protegir-se per a l'acompliment de la EI.

Després de la reforma del local es mantindrà totalment la superfície i volums actuals, variant exclusivament la distribució interior, quedant la mateixa amb espais més amplis i còmodes. El local disposa de ventilació creuada, ja que té dues façanes, i es garanteix al mateix l'asseïllament directe.

L'accés al local existent situat a la planta baixa es realitza actualment a través d'un esglaó de 13 cm en el seu punt mig, el qual serà eliminat i substituït per una rampa, per al correcte compliment del codi d'accessibilitat, recentment modificat, llei 13/2014 desenvolupada en el nou decret 209/2023.

El local existent compleix amb l'annex 3 del Decret d'Habitabilitat de Catalunya 141/2012, que fa menció als habitatges dotacionals públics.

La superfície del local després de l'actuació serà exactament la mateixa que hi ha actualment, i tindrà les següents característiques:

Local Oficina de Residus: sala d'espera, zones d'acopi, sales atenció a la ciutadania, distribuïdor, wc adaptat i pati posterior.

## **TERMINI D'EXECUCIÓ**

L'obra objecte d'aquesta memòria entenem que és realitzable en el termini de 2 mesos, tot i que seran les empreses licitadores les que hauran de definir-ho en un pla de treballs detallat o de la manera que es defineixi en les bases de licitació que l'ajuntament de Sant Celoni redacti.

Amb aquesta reforma no es modificarà la façana principal ni posterior, únicament es modificarà la distribució interior de planta baixa.

## **MD 2.3 Descripció de l'edifici. Programa Funcional. Descripció general dels sistemes**

Comentada la configuració general de l'edifici en l'apartat MD 2.1 "Descripció general del projecte i dels espais exteriors adscrits", a continuació es fa una descripció de la nova distribució del local.

### **Local: planta baixa**

En l'interior del local l'alçada útil tindrà un valor mínim superior als 2,50 m, concretament disposa de 2,70m en sales, rebedor, espais de circulació i despatxos i cambra higiènica.

### **Habitatges: planta primera, segona i tercera (existents)**

No es fa cap intervenció en els habitatges superiors.

### **Zones comunes de circulació**

Aquest edifici no gaudeix de zones comunes de circulació, ja que al local s'hi accedeix mitjançant un accés independent al de l'edifici d'habitatges.

## **2.1 Accessibilitat**

En aquest cas estem parlant d'un local d'ús administratiu, en el que s'hi aplicarà la llei 13/2014 desenvolupada en el nou decret 209/2023.

## 6. Ús administratiu

Activitats:

- a) Centres de l'Administració
- b) Oficines obertes al públic de companyies subministradores i de serveis públics (inclou notaries, consolats i anàlegs)
- c) Oficines obertes al públic d'organitzacions empresarials, professionals, patronals i polítiques (els afiliats, col·legiats i similars tenen consideració de públic)
- d) Activitats professionals en els àmbits jurídic, consultoria i gestió empresarial, amb atenció al públic (despatxos d'advocats, gestories i anàlegs)
- e) Activitats professionals en els àmbits d'arquitectura, enginyeria i altres similars relacionats amb l'assessorament tècnic
- f) Activitats professionals en els àmbits de disseny gràfic, publicitat, fotografia, traducció i interpretació (agències de publicitat, estudis fotogràfics i anàlegs)
- g) Activitats professionals en els àmbits de recerca, amb atenció al públic (4)
- h) Oficines amb atenció al públic d'activitats empresarials diferents de les anteriors

Val a dir, que segons l'article 39 de la norma, l'òrgan competent permet no complir tots els requisits de la norma, entenent en aquest cas que l'ús del local serà provisional i que es tracta un ús administratiu extrapolable a assistencial.

Autoritzacions provisionals per motius d'urgència

39.1 L'òrgan competent per autoritzar un centre, equipament o servei, el pot autoritzar **encara que no compleixi tots els requisits d'accessibilitat exigibles** a la seva tipologia, amb caràcter provisional i per un **termini no superior a un any**, quan es produeixin les circumstàncies següents:

- a) Ús docent: que es justifiqui que hi ha una necessitat no coberta amb els recursos educatius públics existents i el centre, equipament o servei objecte d'autorització provisional s'incorpori a la xarxa pública.
- b) Ús assistencial: que es justifiqui que hi ha una necessitat no coberta amb els recursos socials públics existents i el centre, equipament o servei objecte d'autorització provisional s'incorpori a la xarxa pública.
- c) Ús sanitari: que es justifiqui que hi ha una necessitat no coberta amb els recursos sanitaris públics existents i el centre, equipament o servei objecte d'autorització provisional s'incorpori a la xarxa pública.

Edificis existents

42.2 Quan l'establiment disposa de diferents espais on s'ofereix una mateixa activitat o servei, els itineraris accessibles han de permetre accedir, com a mínim, als espais, recintes i elements singulars d'ús públic següents:

Ús	Espais, recintes i elements singulars
Ús comercial	- Totes les zones de caixa i punts d'informació o d'atenció al client
Ús pública concurrència	- Tots els punts de venda, d'informació o d'atenció al client - Tots els espais i sales en què es desenvolupen activitats culturals - El 75% dels recintes o pistes exteriors que es destinen a una mateixa activitat esportiva i tenen condicions d'ús anàlogues - El 75% dels recintes o pistes interiors que es destinen a una mateixa activitat esportiva i tenen condicions d'ús anàlogues - Totes les andanes i sales d'espera de les estacions de transport
Ús docent	- Totes les aules
Ús residencial públic	- Tots els allotjaments - El 30% de la zona d'acampada als càmpings
Ús sanitari i assistencial	- Totes les habitacions - Totes les sales de consultes, espais d'atenció al pacient i sales d'espera
Ús administratiu	- Tots els punts d'atenció al públic
Ús aparcament	- Totes les places d'aparcament, excepte als recintes que tinguin una superfície construïda de 100 m <sup>2</sup> o inferior

42.3 A la resta de zones d'ús públic diferents de les que indiquen els apartats anteriors, únicament s'admeten espais no accessibles si compleixen les dues condicions següents:



- a) La superfície útil del conjunt de zones d'ús públic no accessibles de l'edifici o establiment **no pot ser superior als 100 m<sup>2</sup>**, la qual cosa complim.
- b) Cap zona d'ús públic no accessible pot contenir serveis o activitats per al públic que no estiguin disponibles al mateix temps en altres zones accessibles o que ho estiguin de manera insuficientment representativa.



PLANTA BAIXA reformada

- Superfície útil d'ús públic de l'edifici accessible, 97,94 M<sup>2</sup>
- /// Superfície d'ús públic de l'edifici **no** accessible , 51,73 M<sup>2</sup> (< 100 M<sup>2</sup>)

#### Convalidació de l'accessibilitat dels edificis existents

65.1 Els itineraris i els elements que en la data d'entrada en vigor d'aquest Codi compleixen les condicions que els corresponen d'acord amb el Decret 135/1995, de 24 de març, amb nivell adaptat o practicable, es consideren admissibles mentre no siguin objecte de reforma, sempre que assoleixin les condicions addicionals següents:

- a) L'accés i els itineraris adaptats o practicables entre zones d'ús públic no poden contenir cap graó.
- b) Si l'accés presenta un desnivell de 5 cm o inferior, s'admet resoldre'l amb un pendent de **fins al 20%**.

Annex 3d Secció primera



Taula 2.1.6 Ús administratiu (oficines i activitats professionals): accés directe des de la via pública

Aquesta taula s'aplica als epígrafs d), e), f), g) i h) de l'apartat 6 de l'annex 3a.

S'aplica a qualsevol despatx, gabinet, estudi, oficina tècnica o similar susceptible de rebre clients o proveïdors, tant si està obert al públic en general com si l'atenció s'efectua de manera puntual i personalitzada amb cita prèvia.

TIPUS D'INTERVENCIÓ (1)	CATEGORIA (2)	CONDICIONS QUE S'HAN DE COMPLIR		
	Superfície útil total de l'establiment	Les obres a l'accés comporten afectacions estructurals (3)	Es poden suprimir barreres sense afectacions estructurals (3)	
			R = h / Sup. R > 0,25	R = h / Sup. R ≤ 0,25
a) Canvi de titularitat (manté l'activitat)	Sup. < 250 m <sup>2</sup>	Condicions prèvies	Condicions prèvies	
	Sup. ≥ 250 m <sup>2</sup>	Condicions de l'annex 3e (12)	Condicions de l'annex 3e (12)	
b) Canvi d'activitat Legalització (9)	Sup. < 250 m <sup>2</sup>	Condicions prèvies	Condicions prèvies	Condicions de l'annex 3e (12)
	250 ≤ Sup. < 500 m <sup>2</sup>	Accés practicable (14) (13)	Accés practicable (14)	
	Sup. ≥ 500 m <sup>2</sup>	Accés practicable	Accés practicable	
c) Ampliació Obres que modifiquen la configuració de l'accés  Obres que modifiquen la distribució general (8)	Sup. < 250 m <sup>2</sup>	Condicions prèvies	Condicions prèvies	Accés practicable (14)
	250 ≤ Sup. < 500 m <sup>2</sup>	Accés practicable (14) (13)	Accés practicable (14)	
	Sup. ≥ 500 m <sup>2</sup>	Accés accessible (15) (16)	Accés accessible (15) (16)	
d) Canvi d'ús	Sup. < 250 m <sup>2</sup>	Condicions prèvies	Accés practicable (14)	
	250 ≤ Sup. < 500 m <sup>2</sup>	Accés practicable (14)	Accés practicable (14)	
	Sup. ≥ 500 m <sup>2</sup>	Accés accessible (15)	Accés accessible (15)	

15.6. Taula resum

	Cambra higiènica		
	accessible familiar	accessible	practicable
Paviment	No lliscant. Nivell de resistència al lliscament $\geq$ classe 2		
Portes	Han de complir les condicions de l'apartat 15.2.c)		
Rentamans	Han de complir les condicions de l'apartat 15.2.d)		
Inodors	Han de complir les condicions de l'apartat 15.2.e)		
Dutxes	Han de complir les condicions de l'apartat 15.2.f)		
Banyeres	Han de complir les condicions de l'apartat 15.2.g)		
Barres de suport	Han de complir les condicions de l'apartat 15.2.h)		
Mecanismes i accessoris	Han de complir les condicions de l'apartat 15.2.i)		
Espai lliure interior de maniobra	$\varnothing$ 1,80 m en tota l'alçària	$\varnothing$ 1,50 m en tota l'alçària	$\varnothing$ 1,50 m en tota l'alçària
Espai de transferència a l'inodor	0,80 x 1,20 m (amplada x longitud)		
	Als dos costats	Als dos costats	A un costat
Amplada de pas en espais de circulació	$\geq$ 1,50 m	$\geq$ 1,20 m	$\geq$ 1,00 m
Espais lliures de gir	$\varnothing$ 1,50 m	$\varnothing$ 1,50 m	$\varnothing$ 1,20 m
Urinaris (*)	Un urinari amb la vora inferior a una alçària de 0,40 m, i barres verticals a cada costat	A partir de 5 unitats, un urinari amb la vora inferior a una alçària de 0,40 m	
Canviador de bolquers (*)	Alçària entre 0,80 m i 0,90 m. Sense interferir amb els espais de maniobra i transferència		
Senyalització (*)	Han de complir les condicions dels apartats 15.1.d) i 15.2.j)		
	Informació d'ocupat o lliure		
	Senyalització tàctil: homes/dones (si escau)		
(*) Aplicable a les cambres higièniques d'ús públic			

## CAMBRA HIGÈNICA

### 15. Serveis higiènics

#### 15.1. Condicions generals

Condicions d'accessibilitat aplicables a tots els serveis higiènics d'ús públic i a les cambres higièniques dels allotjaments dels establiments d'ús residencial públic i d'ús sanitari i assistencial, sens perjudici dels paràmetres més exigents que s'apliquin quan es tracti d'una cambra higiènica familiar, accessible o practicable:

- a) El paviment ha de ser no lliscant, amb un nivell mínim de resistència al lliscament de classe 2, determinat d'acord amb els procediments que descriu l'*apartat 3.1 de l'annex 3c*.
- b) Les portes han de tenir una amplada lliure de pas de 0,68 m, com a mínim, mesurada amb la porta en la posició de més obertura.
- c) Les cabines d'inodor han de disposar d'un espai lliure on es pugui inscriure un cercle de 0,50 m de diàmetre sense ser escombrat per l'obertura de la porta.
- d) Als serveis higiènics d'ús públic s'han d'utilitzar pictogrames normalitzats identificadors de sexe, en alt relleu i amb contrast cromàtic, i situar-los a una alçària entre 1,00 m i 1,60 m, a la mateixa porta o al parament adjacent al costat dret del marc en sentit d'entrada.

15.2. Condicions comunes a les cambres higièniques familiars, accessibles i practicables  
Addicionalment a les condicions del punt 15.1, han de complir les següents:

- a) A fi de determinar el nombre de cambres higièniques familiars, accessibles o practicables que ha de tenir un establiment o zona diferenciada, es considera que poden formar part d'un mateix bloc totes les que tenen una separació de 50 m o inferior entre les unitats més distanciades, sempre que tinguin les mateixes condicions d'ús.
- b) Dotació i espai interior:
  - b1. Les cambres higièniques familiars, accessibles i practicables d'ús públic consten d'inodor i rentamans i poden incloure urinari i canviador de bolquers.
  - b2. Les cambres higièniques familiars, accessibles i practicables d'ús públic no poden contenir dutxa, banyera ni altres elements que en puguin alterar les condicions d'ús i reduir-ne la disponibilitat.
  - b3. Les cambres higièniques dels allotjaments dels establiments d'ús residencial públic i d'ús sanitari i assistencial consten, com a mínim, d'inodor, rentamans i dutxa o banyera, segons les condicions que indica a l'*apartat 19 d'aquest annex*.



- b4. Els recorreguts interiors des de l'accés fins a tot espai de transferència o d'aproximació frontal als aparells sanitaris han de complir les condicions d'un itinerari accessible i no poden tenir estretalls puntuals superiors a 1,00 m.
- c) Portes:
- c1. Han de tenir una amplada lliure de pas de 0,78 m o superior i complir les condicions que s'indiquen a l'*apartat 10 d'aquest annex*.
  - c2. La porta de la cabina ha d'obrir cap a l'exterior o bé ha de ser corredissa.
  - c3. Les portes abatibles cap a l'exterior han de disposar, a la cara interior, d'una nansa horitzontal a una alçària entre 0,80 m i 1,00 m, amb una longitud mínima de 0,25 m, que en faciliti el tancament des de l'interior de la cabina.
- d) Rentamans:
- d1. Han de ser sense peu.
  - d2. Han de tenir un espai lliure d'aproximació frontal com a mínim de 0,80 m d'amplada i 1,20 m de longitud.
  - d3. Han de tenir un espai lliure inferior com a mínim de 0,70 m d'alçària, 0,50 m de profunditat i 0,80 m d'amplada.
  - d4. L'espai lliure inferior pot ser envaït parcialment pels elements de connexió necessaris a una alçària entre 0,35 m i 0,70 m i a una distància entre 0,25 m i 0,50 m del frontal (vegeu la figura adjacent). En aquest cas, els elements de connexió sota el rentamans han d'estar correctament aïllats o fer ús de materials que no transmetin la calor ni puguin provocar cremades.
  - d5. L'alçària de la superfície d'ús ha d'estar entre 0,80 m i 0,85 m.
  - d6. La distància d'abast horitzontal, des del cantell frontal del rentamans fins al mecanisme d'accionament de l'aixeta, ha de ser inferior a 0,50 m.

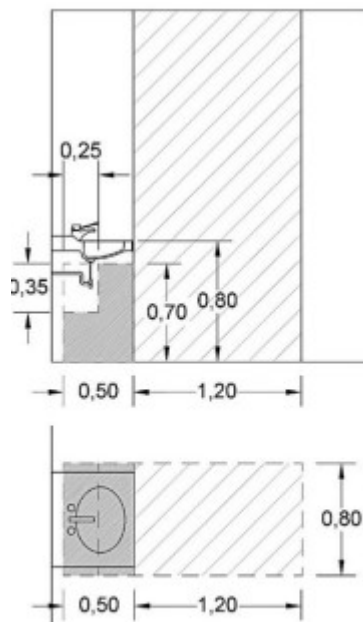

**Figura 3c.5. Rentamans**

- d7. Les aixetes han de ser de pressió, palanca o cèl·lula fotoelèctrica. No s'admeten els sistemes que per ser accionats requereixen una força d'accionament superior a 5 N, ni els que necessiten el gir del canell.
- e) Inodors:
- e1. L'alçària del seient ha d'estar entre 0,45 m i 0,50 m.
  - e2. Han de disposar d'una barra de suport horitzontal a cada costat, amb una separació entre 0,65 m i 0,70 m.
  - e3. Les barres de suport horitzontal abatibles han de disposar d'un mecanisme propi que n'eviti la caiguda accidental quan estan aixecades, fins i tot en cas de desgast per l'ús continuat.
  - e4. Els mecanismes de descàrrega s'han d'accionar mitjançant pressió o palanca, amb polsadors de gran superfície i fàcilment accionables amb una sola mà. No s'admet cèl·lula fotoelèctrica si són accessibles.
- h) Barres de recolzament i suport a la transferència:
- h1. S'han de separar del parament com a mínim 45 mm.
  - h2. Han de tenir una secció circular de diàmetre entre 30 mm i 40 mm.
  - h3. Han de suportar sense cedir una força d'1 kN en qualsevol direcció.
  - h4. S'han de situar les barres de suport horitzontals a una alçària entre 0,70 m i 0,75 m i han de tenir una longitud superior a 0,70 m.
- i) Mecanismes i accessoris:
- i1. Els mecanismes i accessoris s'han de situar a una alçària entre 0,70 m i 1,20 m i a una separació mínima de 0,40 m respecte a la intersecció a les cantonades que formen angle convex.
  - i2. No s'admet il·luminació amb temporitzador.
  - i3. Els mecanismes i accessoris al servei d'un aparell sanitari determinat han d'estar a l'abast de la persona asseguda. Es considera una distància horitzontal màxima de 0,60 m des del centre del seient o de la superfície que assumeix aquesta funció.
  - i4. El mirall ha de ser de grans dimensions, amb la vora inferior situada a una alçària de 0,90 m o inferior i la vora superior a una alçària d'1,80 m o superior, que permeti poder-s'hi veure dret o assegut. Es recomanen miralls orientables en serveis higiènics d'ús habitual de persones en cadira de rodes o persones de talla baixa.
  - i5. Les prestatgeries que continguin elements a disposició dels usuaris s'han de situar a alçàries entre 0,80 m i 1,20 m.
  - i6. A les cambres higièniques d'ús públic:
    - a. Els dispensadors de sabó han de ser de manipulació fàcil i s'han de poder accionar amb una sola mà sense esforç elevat.
    - b. Han de tenir com a mínim un penjador a una alçària entre 0,80 m i 1,40 m per a bastons, roba o altres elements de l'usuari.
    - c. Els pestells o tanques de privacitat s'han de situar entre 0,80 m i 1,20 m d'alçària i han de tenir mecanismes de passador o de palanca. No s'admeten mecanismes rodons que requereixin el gir de canell per accionar-los.
    - d. Els interruptors i altres mecanismes d'accionament han de tenir contrast cromàtic amb l'entorn immediat.

## MD 2.4 Relació de superfícies útils i construïdes

### Superfícies Útils i Construïdes inicials de l'edifici existent:

PLANTA BAIXA	Superfície útil	Superfície construïda
RECEPCIÓ	10,58 m <sup>2</sup>	
SALA D'ESPERA	16,19 m <sup>2</sup>	
DESPATX 1 - AGENTS	20,44 m <sup>2</sup>	
DESPATX 2	14,81 m <sup>2</sup>	
DISTRIBUIDOR	6,38 m <sup>2</sup>	
DESPATX 3	13,61 m <sup>2</sup>	
MAGATZEM 1	7,40 m <sup>2</sup>	
MAGATZEM 2	7,02 m <sup>2</sup>	
MAGATZEM 3	2,51 m <sup>2</sup>	
DESPATX 4	19,97 m <sup>2</sup>	
CUINA	4,21 m <sup>2</sup>	
ARXIU	18,60 m <sup>2</sup>	
BANY	2,57 m <sup>2</sup>	
MAGATZEM EXTERIOR	5,38 m <sup>2</sup>	
<b>TOTAL PLANTA BAIXA sup útil</b>	<b>149,67 m<sup>2</sup></b>	<b>178,46 m<sup>2</sup></b>

SUPERFÍCIES CONSTRUÏDES	LOCAL PLANTA BAIXA	Annex Bany i magatzem	TOTAL
LOCAL PB	167,83 m <sup>2</sup>	10,63 m <sup>2</sup>	178,46 m <sup>2</sup>
SUPERFÍCIE ÚTIL	141,72 m <sup>2</sup>	7,95 m <sup>2</sup>	149,67 m <sup>2</sup>

### Superfícies Útils i Construïdes de l'edifici existent després de la reforma:

LOCAL PLANTA BAIXA	SUPERFÍCIES útils	VOLUM	ILUM	VENT
SALA D'ESPERA – SALA ATENCIÓ CIUTADANIA	89,99 m <sup>2</sup>	251,97 m <sup>3</sup>	23,56 m <sup>2</sup>	23,56 m <sup>2</sup>
ZONA D'ACOPI 1	28,42 m <sup>2</sup>	77,30 m <sup>3</sup>	13,42 m <sup>2</sup>	13,42 m <sup>2</sup>
ZONA D'ACOPI 2	14,42 m <sup>2</sup>	39,22 m <sup>3</sup>	1,84 m <sup>2</sup>	1,84 m <sup>2</sup>
MAGATZEM	2,51 m <sup>2</sup>	7,02 m <sup>3</sup>	0 m <sup>2</sup>	0 m <sup>2</sup>
DISTRIBUIDOR	6,38 m <sup>2</sup>	17,86 m <sup>3</sup>	0 m <sup>2</sup>	0 m <sup>2</sup>
WC ADAPTAT	7,95 m <sup>2</sup>	20,98 m <sup>3</sup>	0 m <sup>2</sup>	1,68 m <sup>2</sup>
<b>TOTAL PLANTA BAIXA</b>	<b>149,67</b>			

SUPERFÍCIES CONSTRUÏDES	PLANTA BAIXA
LOCAL PB	167,83 m <sup>2</sup>
ANNEX BANY ADAPTAT	10,63 m <sup>2</sup>
SUPS CONSTRUÏDES TOTALS	178,46 m <sup>2</sup>

La superfície d'intervenció de la reforma és de: 178,46 m<sup>2</sup> (reforma sense intervenció estructural)

Sant Celoni, maig de de 2024



### MD 3 Prestacions de l'edifici: requisits a complimentar en funció de les característiques de l'edifici

La reforma interior de la planta baixa projectada proporcionarà unes prestacions de funcionalitat, seguretat i habitabilitat que garantiran les exigències bàsiques del CTE, en relació amb els requisits bàsics de la LOE, així com també donen resposta a la resta de normativa d'aplicació.

A continuació es defineixen els requisits generals a complimentar en el conjunt de l'edifici, que depenen de les seves característiques i ubicació, i que s'agrupen de la següent manera:

- Funcionalitat → Utilització: Condicions d'habitabilitat de l'habitatge  
→ Accessibilitat
- Seguretat → Estructural  
→ en cas d'Incendi  
→ d'Utilització
- Habitabilitat → Salubritat  
→ Protecció contra el soroll  
→ Estalvi d'energia  
→ Altres aspectes funcionals dels elements constructius o de les instal·lacions per un ús satisfactori de l'edifici.

En la Memòria Constructiva es defineixen els sistemes de l'edifici i es concreten els seus requisits específics i prestacions de les solucions.

#### MD 3.1 Condicions de funcionalitat de l'edifici

##### MD 3.1.1 Condicions funcionals relatives a l'ús

El disseny de l'edifici dona resposta a les condicions d'habitabilitat que determina el D 141/2012 "Condicions mínimes d'habitabilitat dels habitatges i la cèdula d'habitabilitat" de manera que es satisfà el requisit bàsic d'utilització establert a la LOE. S'adjunta la fitxa justificativa del D 141/2012, on es recullen les condicions mínimes d'habitabilitat de l'habitatge.

##### MD 3.1.2 Condicions funcionals relatives a l'accessibilitat

El disseny de la reforma de la planta baixa incorpora les condicions d'accessibilitat establertes per la Llei 13/2014 desenvolupada en el nou decret 209/2023, el Codi d'Accessibilitat de Catalunya (D. 135/1995) i el CTE DB SUA Seguretat d'Utilització i Accessibilitat, de manera que es satisfà el requisit bàsic d'accessibilitat fixat a la LOE.

**Justificació de l'accessibilitat a l'edificació**      **Ús públic i ús privat**      **DB SUA / D135/95**  
(no habitatge)

D. 135/1995 Codi d'accessibilitat		CTE DB SUA: SUA-9 Accessibilitat
<p><b>ACCESSIBILITAT EXTERIOR</b></p>  <p>Comunicació de l'edificació amb: - via pública - zones comunes ext. - elements annexos.</p>	<p><b>EDIFICIS D'ÚS NO HABITATGE</b></p> <p><b>Edificis o establiments d'ús públic:</b></p> <p>→ <b>Itinerari adaptat o practicable</b> <input type="checkbox"/> * segons ús de l'edifici → taula d'usos públics</p> <p><b>Edificis o establiments d'ús privat:</b></p> <p>→ <b>Itinerari practicable</b> <input type="checkbox"/> * edificis ≥ PB + 2PP * edificis amb obligatorietat de col·locació d'ascensor</p> <p>→ <b>Itinerari adaptat</b> <input type="checkbox"/> * edificis amb habitatges adaptats</p>	<p><b>EDIFICIS D'ÚS NO HABITATGE</b></p> <p>→ <b>Itinerari accessible per a tots els edificis</b> <input checked="" type="checkbox"/> (s'exclouen els habitatges unifamiliars aïllats i adossats sense elements comuns)</p>

Així doncs:

L'accessibilitat exterior que comunica el local existent situat a la planta baixa amb la via pública es resol mitjançant un itinerari accessible.

L'accessibilitat als habitatges superiors no són motiu de la present memòria i no es veuen afectats.

## **MD 3.2 Seguretat estructural**

### **MD 3.2.1. Sustentació de l'edifici: característiques del terreny**

Amb aquesta memòria es reformarà únicament la planta Baixa de l'antic local de la policia local, mantenint les superfícies i volums existents i sense actuar en l'estructura. No es preveu l'existència d'elements enterrats. El terreny és molt planer. El clavegueram i la resta de xarxes de servei estan situades al carrer, a la façana principal. En conseqüència, no caldrà la realització de treballs previs especials.

Segons la informació prèvia disponible no es preveuen ni es té informació que en el terreny de l'emplaçament hi hagi problemes derivats d'inestabilitats, lliscaments, usos previs que hagin pogut contaminar el sòl, obstacles enterrats, modificacions prèvies de la topografia, etc.

Només s'actuarà protegint els **pilar metàl·lics de planta baixa** que queden vistos mitjançant el subministre i la col·locació de doble placa de cartró guix foc, per tal d'assolir EI 60.

### **MD 3.2.2. Sistema estructural: bases de càlcul i accions**

Els requisits de seguretat estructural, capacitat portant i aptitud al servei dels elements de fonamentació i contenció es mantindran els existents que suposem s'ajusten els paràmetres establerts en el DB SE-C. L'edifici existent compleix el requisit de seguretat estructural donant compliment a les exigències bàsiques SE1: Resistència i estabilitat i SE2 Aptitud al servei, en els termes de l'article 10 del CTE. Aquests requisits es satisfan segons els paràmetres establerts als Documents Bàsics que li són d'aplicació:

- DB SE Seguretat estructural
- DB SE-AE Accions a l'edificació
- DB SE-C Fonaments
- DB SE-A Acer
- DB SE-F Fàbrica

Per l'estructura de formigó en el que s'estableix a l'EHE-08 Instrucció de formigó estructural. Pel que fa a la sismicitat en el que s'estableix a la NCSE-02 Norma de construcció sismoresistent.

#### **- Sisme**

No es produeixen variacions respecte la situació existent.

#### **.- Incendi**

El càlcul de la resistència al foc de l'estructura s'ha fet pels mètodes simplificats proposats pel DB SI, concretament segons l'annex C pels elements estructurals de formigó i l'annex D pel pilar i jàsseres metàl·liques.

Amb aquests mètodes simplificats no es necessari tenir en compte les accions indirectes derivades de l'incendi i per tant les accions aplicades en cas d'incendi són les mateixes que en situació permanent afectades amb els coeficients de simultaneïtat i de seguretat aplicables en la situació extraordinària d'incendi i que s'especifiquen en aquest apartat.

En aquest projecte no és necessari preveure càrregues específiques per a la intervenció dels bombers.

#### **- Impacte de vehicles**

No es considera l'impacte de vehicles des de l'exterior ni des de l'interior de l'edifici, el CTE no ho prescriu a no ser que ho estableixi l'ordenança municipal, que en aquest cas no ho fa.

#### **Deformacions admissibles**

Donat l'ús de l'edifici no es considera susceptible de patir vibracions que puguin produir el col·lapse de l'estructura i per tant no resulta necessari fer aquest tipus de comprovació.

Pel que fa a la fatiga, aquest estat límit, tampoc resulta necessari comprovar-lo, només cal tenir-la en compte en els elements estructurals interns de l'ascensor per part del subministrador i instal·lador d'aquest aparell.



### MD 3.3 Seguretat en cas d'incendi

Les condicions de seguretat en cas d'incendi de l'edifici projectat compleixen les exigències bàsiques SI del CTE.

Aquestes exigències es satisfan adoptant solucions tècniques basades en el Document Bàsic de Seguretat en cas d'incendi, DB SI.

#### Justificació del compliment de les exigències bàsiques SI

S'adjunten les fitxes justificatives del compliment del DB SI en "Edifici d'ús administratiu". A continuació es relacionen els aspectes més importants de la seguretat en cas d'incendi de l'edifici, ordenats per exigències bàsiques SI.

#### Condicions per a la intervenció de bombers i d'evacuació exterior de l'edifici

Tenint en compte que l'edifici té una alçada d'evacuació < 9 m, no li es d'aplicació l'exigència SI 5 Intervenció de bombers segons la secció SI 5 del DB SI.

#### Condicions per limitar la propagació interior de l'incendi i Condicions de resistència al foc de l'estructura

L'edifici està compartimentat en un sector d'incendi que es corresponen amb els usos previstos i que han de tenir una resistència al foc EI (t):

- **EI 60**, en elements estructurals, en el nostre cas, pilars vistos, tenint en compte que l'alçada d'evacuació de l'edifici en planta baixa és 0,00 m (< 15 m)

7. PROTECCIÓN ESTRUCTURAS DE ACERO	Trasdosado Pladur® en forma de cajón		RESISTENCIA SEGÚN TABLA DE MASIVIDADES																						
			400	32312936																					
	CAPACIDAD PORTANTE (R)	MASIVIDAD DEL PERFIL DE ACERO A PROTEGER (m <sup>4</sup> )																							
	45	50	60	70	80	90	100	110	120	130	140	150	160	170	180	190	200	210	220	230	240	250	260	265	
R-15													1x15F												
R-30													1x15F												
R-45							1x15F														2x13F				
R-60			1x15F													2x13F									
R-90	1x15F					2x13F							2x15F										3x13F		
R-120		2x13F		2x15F						3x13F													3x15F		
R-180			3x13F		3x15F				4x13F																
R-240		4x13F		4x15F																					

LR\*: Lana de Roca de 70 kg/m<sup>3</sup>

- Los sistemas con Placa Pladur® "H1" e "T" se extrapolan a los ensayos realizados con Placa N Pladur® según informes de extensión 0511260014 y 0511260015 respectivamente.  
- Se deben respetar las condiciones del ensayo realizado.

#### Condicions per limitar la propagació exterior de l'incendi

La mitgera tindrà una resistència al foc EI 60.

La façana de l'edifici garanteix les franges EI 60: de 1,00m en la trobada amb la mitgera; i d'1m d'amplada en la trobada amb les parts i forjats que compartimenten sectors d'incendi (local i habitatge)

**Anejo F Resistencia al fuego de los elementos de fábrica**

En las tablas F.1 y F.2 se establece, respectivamente, la *resistencia al fuego* que aportan los elementos de fábrica de ladrillo cerámico o silico-calcáreo y los de bloques de hormigón, ante la exposición térmica según la *curva normalizada tiempo-temperatura*.

Dichas tablas son aplicables solamente a muros y tabiques de una hoja, sin revestir y enfoscados con mortero de cemento o guarnecidos con yeso, con espesores de 1,5 cm como mínimo. En el caso de soluciones constructivas formadas por dos o más hojas puede adoptarse como valor de *resistencia al fuego* del conjunto la suma de los valores correspondientes a cada hoja.

La clasificación que figura en las tablas para cada elemento no es la única que le caracteriza, sino únicamente la que está disponible. Por ejemplo, una clasificación EI asignada a un elemento no presupone que el mismo carezca de capacidad portante ante la acción del fuego y que, por tanto, no pueda ser clasificado también como REI, sino simplemente que no se dispone de dicha clasificación.

**Tabla F.1. Resistencia al fuego de muros y tabiques de fábrica de ladrillo cerámico o silico-calcáreo**

Tipo de revestimiento	Espesor e de la fábrica en mm							
	Con ladrillo hueco		Con ladrillo macizo o perforado		Con bloques de arcilla aligerada			
	40Se<80 (1)	80Se<110 (1)	e≥110 (1)	110Se<200 (1)	e≥200 (1)	140Se<240 (1)	e≥240 (1)	
Sin revestir				REI-120	REI-240			
Enfoscado	Por la cara expuesta	EI-60	EI-90	EI-180	REI-240	EI-180	EI-240	
	Por las dos caras	EI-30	EI-90	EI-120	REI-180	REI-240	REI-180	REI-240
Guamecido	Por la cara expuesta	EI-60	EI-120	EI-180	EI-240	REI-240	EI-240	EI-240
	Por las dos caras		EI-90	EI-180	EI-240	REI-240	EI-240	REI-240

<sup>(1)</sup> No es usual



**FITXA D'APLICACIÓ CTE. Condicions de protecció contra incendis**

RD 314/2006, de 17 de març, pel qual s'aprova el Codi Tècnic de l'Edificació. RD 1371/2007, de 19 d'octubre, pel qual es modifica el RD 314/2006. BOE nº 22 de 25/01/2008 Correcció d'errors i errades del RD 314/2006. ORDEN VIM/984/2009, de 15 d'abril, per la qual es modifiquen determinats documents bàsics del Codi Tècnic de l'Edificació. RD 173/2010, de 19 de febrer, pel qual es modifica el Codi Tècnic de l'Edificació, en matèria d'accessibilitat i no discriminació de les persones amb discapacitat.

**EDIFICIS D'ÚS ADMINISTRATIU**  
Data 17/12/2010

<b>ÀMBIT</b>	Es considera que un establiment és d'ús administratiu quan en ell es desenvolupen activitats de gestió o de serveis en qualsevol de les seves modalitats, com per exemple, centres de l'administració pública, bancs, despatxos professionals, oficines tècniques, etc. També es consideren d'aquest ús els establiments destinats a altres activitats, quan les seves característiques constructives i funcionals, el risc derivat de l'activitat i les característiques dels ocupants es puguin assimilar a aquest ús millor que a qualsevol altre. Com exemple d'aquesta assimilació, <b>exclusiva del DB SI</b> , poden citar-se els consultoris, els centres d'anàlisi clínic, els ambulatoris, els centres docents en règim de seminari, etc. <b>A efectes del DB SUA, els consultoris, centres d'anàlisi clínics i ambulatoris hauran de complir les condicions establertes per a l'ús sanitari, segons l'annex terminologia DB SUA.</b>
--------------	---

**1. ACCESSIBILITAT PER A BOMBERS (DB SI 5)**

<b>ENTORN</b>	Espais per a intervenció de bombers	Els edificis amb alçada d'evacuació > 9 m han de disposar d'un espai de maniobra amb les següents condicions: Amplada mínima lliure: 5 m Alçada lliure: la de l'edifici Separació màxima del vehicle a la façana de l'edifici: - Edificis fins 15 m d'alçada d'evacuació: 23 m - Edificis entre 15 i 20 m d'alçada d'evacuació: 18 m - Edificis de més de 20 m d'alçada d'evacuació: 10 m Distància màxima fins els accessos a l'edifici necessaris per poder arribar fins a totes les seves zones: 30 m Pendent màxima: 10% Resistència al punxonament: 100kN sobre 20 cm Ø
	Vials d'accés per als bombers	Els vials d'aproximació han de complir les següents condicions: Amplada mínima lliure: 3,5 m Alçada mínima lliure: 4,5 m Capacitat portant del vial: 20 kN/m <sup>2</sup>
	Forats en façana	Condicions que han de complir els forats en façana: Facilitar l'accés en façana a cada una de les plantes de l'edifici, l'alçada d'ampit respecte el nivell de planta a la que s'accedeix ≤ 1,20 m. Dimensions horitzontals i verticals han de ser almenys 0,80 m i 1,20 m. Distància màxima entre eixos verticals de 2 forats consecutius ≤ 2 m.

**2. LÍMITS A L'EXTENSIÓ DE L'INCENDI (DB SI 1,2,6)**

**2.1. Estructura: descripció i grau d'estabilitat al foc (forjats, bigues, suports i demés elements estructurals)**

Requeriments a garantir en funció de: - l'alçada d'evacuació de l'edifici (h) - situació de plantes sobre rasant o plantes soterrani.	<b>Alçada d'evacuació de l'edifici (h)</b>			
	<b>Plantes soterrani</b>	<b>Plantes sobre rasant</b>		
		<b>h ≤ 15m</b>	<b>h ≤ 28</b>	<b>h &gt; 28m</b>
Estructura general	R-120	R-60	R-90	R-120
En escales protegides	• R-30. (no s'exigeix R a escales excepcionalment protegides)			
Vestíbul d'independència	• Pareds EI 120 i portes amb la quarta part de la resistència al foc de l'element compartidor i com a mínim EI <sub>2</sub> 30-C5			
Cobertes lleugeres (G <sub>c</sub> ≤ 1kN/m <sup>2</sup> ) i els seus suports	• R- 30 en cobertes lleugeres no previstes per evacuació d'ocupants i amb h < 28 m sobre rasant			
Estructura sustentant d'elements tèxtils (carpes)	• R30 (excepte quan l'element s'acrediti de classe M2 i que a l'assaig es perfora).			

**2.2. Resistència al foc de les parets mitgeres, consideració de mur tallafoc**

Elements verticals separadors amb d'altres edificis	• EI-120									
<b>FAÇANES</b>	A la trobada amb elements que compartimenten sectors d'incendi, zones de risc especial alt o escales protegides o passadissos protegits.									
	• EI 60 en una franja de 1,00 m d'alçada per evitar propagació vertical. • EI 60 en una distància D en projecció horitzontal, en funció de l'angle α format pel pla de les façanes (taula punt 1.2 SI 2). En edificis diferents veïns, cada edifici complirà el 50% de D. • Materials que ocupen més del 10 %, classe B s3 d2 fins a 3,5 m d'alçada com a mínim i tota la façana quan tingui més de 18 m d'alçada.									
<b>COBERTES</b>	A la trobada amb elements que compartimenten sectors d'incendi o zones de risc especial alt									
	• Recrescut de 0,60 m per sobre de coberta; o bé: franja REI 60 de 0,50 m d'amplada mesurada des de el edifici adjacent i franja de 1,00 m d'amplada situada sobre la trobada amb la coberta. • Especificacions de distància entre elements amb EI < 60 en funció de la seva separació:									
	Horitzontal (m)	>2,5	2,00	1,75	1,50	1,25	1,00	0,75	0,50	0
Vertical (m)	0	1,00	1,50	2,00	2,50	3,00	3,50	4,00	5,00	



**FITXA D'APLICACIÓ CTE. Condicions de protecció contra incendis**

RD 314/2006, de 17 de març, pel qual s'aprova el Codi Tècnic de l'Edificació. RD 1371/2007, de 19 d'octubre, pel qual es modifica el RD 314/2006. BOE nº 22 de 25/01/2008 Correcció d'errors i errades del RD 314/2006. ORDEN VM/984/2009, de 15 d'abril, per la qual es modifiquen determinats documents bàsics del Codi Tècnic de l'Edificació. RD 173/2010, de 19 de febrer, pel qual es modifica el Codi Tècnic de l'Edificació, en matèria d'accessibilitat i no discriminació de les persones amb discapacitat.

**EDIFICIS D'ÚS ADMINISTRATIU**  
**Data 17/12/2010**

Materials de revestiment o acabat exterior, lluernaris, claraboies, ventilacions...	Reacció Broof (t1) quan ocupin més del 10% del revestiment o acabat exterior de les zones a menys de 5 m de la projecció vertical de façana la resistència al foc de la qual no sigui com a mínim EI 60, incloent la cara superior dels voladissos amb sortint superior a 1m; també lluernaris, elements d'il·luminació o ventilació.
---	---

**2.3. Sectors d'incendi : superfície i resistència al foc del elements sectoritzadors**

Sectors d'incendi	<ul style="list-style-type: none"> <li>L'establiment respecte la resta de l'edifici.</li> <li>Zones d'usos subsidiaris:             <ul style="list-style-type: none"> <li>Residencial Habitatge (en tot cas)</li> <li>Comercial i/o Docent &gt; 500 m<sup>2</sup></li> <li>Pública Concurrencia i ocupació &gt; 500 persones</li> <li>Aparcament &gt; 100 m<sup>2</sup> (en tot cas si és robotitzat)</li> </ul> </li> <li>S ≤ 2500 m<sup>2</sup> (5000 m<sup>2</sup> amb protecció per instal·lació automàtica d'extinció).</li> </ul> <p><b>Excepcions:</b></p> <ul style="list-style-type: none"> <li>Establiment ≤ 500 m<sup>2</sup> : NO cal sector independent en edificis d'ús Residencial Habitatge</li> <li>Espais dilatats: poden constituir un únic sector d'incendis que superi els límits de superfície construïda que s'estableix, sempre que almenys el 90% es desenvolupi en una planta, les seves sortides comuniquin directament a l'espai exterior, almenys el 75% del perímetre sigui façana i no existeixi sobre el recinte cap zona habitable.</li> <li>Sectors de risc mínim : Sense limitació de superfície.</li> </ul>																						
Requeriments a garantir en funció de:	<p>– l'alçada d'evacuació de l'edifici (h)</p> <p>– situació de plantes sobre rasant o plantes soterrani.</p> <p style="text-align: center;"><b>Alçada d'evacuació de l'edifici (h)</b></p> <table border="1" style="width: 100%;"> <tr> <th rowspan="2">Plantes soterrani</th> <th colspan="3">Plantes sobre rasant</th> </tr> <tr> <th>h ≤ 15m</th> <th>15 &lt; h ≤ 28m</th> <th>h &gt; 28m</th> </tr> </table>	Plantes soterrani	Plantes sobre rasant			h ≤ 15m	15 < h ≤ 28m	h > 28m															
Plantes soterrani	Plantes sobre rasant																						
	h ≤ 15m	15 < h ≤ 28m	h > 28m																				
Elements separadors de sectors <sup>(1)</sup>	<table border="1" style="width: 100%;"> <tr> <td>EI 120</td> <td>EI 60</td> <td>EI 90</td> <td>EI 120</td> </tr> </table>	EI 120	EI 60	EI 90	EI 120																		
EI 120	EI 60	EI 90	EI 120																				
Sector de risc mínim <sup>(2)</sup>	no s'admet <span style="float: right;">EI 120</span>																						
Portes de pas entre sectors	<ul style="list-style-type: none"> <li>EI<sub>2</sub> t - C5, t es la meitat del temps de resistència al foc demanat a la paret a la que es trobi, o bé la quarta part quan el pas es realitzi a través d'un vestíbul previ i de dues portes.</li> </ul>																						
Elements d'evacuació protegits	<table border="1" style="width: 100%;"> <tr> <td>Escala protegida i especialment protegida</td> <td>Compartiment EI 120; portes EI<sub>2</sub> 60-C5; tapes EI 60.</td> </tr> <tr> <td>Vestíbul d'independència</td> <td>Compartiment EI 120 i portes amb la quarta part de la resistència al foc de l'element compartidor i com a mínim EI<sub>2</sub> 30-C5.</td> </tr> <tr> <td>Ventilació o control de fums</td> <td> <ul style="list-style-type: none"> <li>Finestres o forats oberts a l'exterior de s ≥ 1 m<sup>2</sup> a cada planta</li> <li>Per un sistema de pressió diferencial</li> <li>Per conductes</li> </ul> </td> </tr> <tr> <td>Finestres o forats en façana</td> <td>           Distància d'elements EI &lt; 60 en funció de l'angle α de façanes:  <table border="1" style="width: 100%;"> <tr> <th>α (°)</th> <th>0</th> <th>45</th> <th>60</th> <th>90</th> <th>135</th> <th>180</th> </tr> <tr> <th>D (m)</th> <td>3,00</td> <td>2,75</td> <td>2,50</td> <td>2,00</td> <td>1,25</td> <td>0,50</td> </tr> </table> </td> </tr> </table>	Escala protegida i especialment protegida	Compartiment EI 120; portes EI <sub>2</sub> 60-C5; tapes EI 60.	Vestíbul d'independència	Compartiment EI 120 i portes amb la quarta part de la resistència al foc de l'element compartidor i com a mínim EI <sub>2</sub> 30-C5.	Ventilació o control de fums	<ul style="list-style-type: none"> <li>Finestres o forats oberts a l'exterior de s ≥ 1 m<sup>2</sup> a cada planta</li> <li>Per un sistema de pressió diferencial</li> <li>Per conductes</li> </ul>	Finestres o forats en façana	Distància d'elements EI < 60 en funció de l'angle α de façanes: <table border="1" style="width: 100%;"> <tr> <th>α (°)</th> <th>0</th> <th>45</th> <th>60</th> <th>90</th> <th>135</th> <th>180</th> </tr> <tr> <th>D (m)</th> <td>3,00</td> <td>2,75</td> <td>2,50</td> <td>2,00</td> <td>1,25</td> <td>0,50</td> </tr> </table>	α (°)	0	45	60	90	135	180	D (m)	3,00	2,75	2,50	2,00	1,25	0,50
	Escala protegida i especialment protegida	Compartiment EI 120; portes EI <sub>2</sub> 60-C5; tapes EI 60.																					
	Vestíbul d'independència	Compartiment EI 120 i portes amb la quarta part de la resistència al foc de l'element compartidor i com a mínim EI <sub>2</sub> 30-C5.																					
	Ventilació o control de fums	<ul style="list-style-type: none"> <li>Finestres o forats oberts a l'exterior de s ≥ 1 m<sup>2</sup> a cada planta</li> <li>Per un sistema de pressió diferencial</li> <li>Per conductes</li> </ul>																					
Finestres o forats en façana	Distància d'elements EI < 60 en funció de l'angle α de façanes: <table border="1" style="width: 100%;"> <tr> <th>α (°)</th> <th>0</th> <th>45</th> <th>60</th> <th>90</th> <th>135</th> <th>180</th> </tr> <tr> <th>D (m)</th> <td>3,00</td> <td>2,75</td> <td>2,50</td> <td>2,00</td> <td>1,25</td> <td>0,50</td> </tr> </table>	α (°)	0	45	60	90	135	180	D (m)	3,00	2,75	2,50	2,00	1,25	0,50								
α (°)	0	45	60	90	135	180																	
D (m)	3,00	2,75	2,50	2,00	1,25	0,50																	
Ascensors que comuniquen plantes de sectors diferents i no estan continguts en escales protegides.	Tots els accessos seran per portes E 30, o per vestíbuls d'independència amb una porta EI <sub>2</sub> 30-C5, exceptuant quan es considerin dos sectors i l'inferior sigui de risc mínim o disposi de portes E 30 o vestíbul d'independència amb una porta EI <sub>2</sub> 30-C5, el sector superior s'eximeix de les esmentades mesures. <b>Obligat vestíbul d'independència en accessos a recintes de risc especial.</b>																						
Cambres, patis o conductes que travessen elements de compartimentació	Tancament o barrera interior d'almenys la mateixa resistència al foc exigible a l'element travessat. Tapes de registre amb el 50% de la resistència al foc del tancament. Els conductes no estancs es limiten a 3 plantes i 10 m de desenvolupament vertical on els elements no siguin B-s1,d0; B <sub>1</sub> -s3,d2 o millor. Cal garantir la EI en els passos d'instal·lacions, excepte quan la secció de pas < 50 cm <sup>2</sup> .																						

**2.4. Locals de risc especial (\*) : condicions d'aplicació**

<b>LOCALS DE RISC ESPECIAL</b>	Elements estructurals	RISC BAIX	RISC MIG	RISC ALT
	Parets i sostres	R 90	R 120	R 180
	Vestíbul d'independència	EI 90	EI 120	EI 180
	Portes d'entrada	-	SI	SI
	Revestiment	EI <sub>2</sub> 45-C5	EI <sub>2</sub> 30-C5 (les dues)	EI <sub>2</sub> 45-C5 (les dues)
	parets i sostres terres	B-s1,d0 B <sub>1</sub> -s1	B-s1,d0 B <sub>1</sub> -s1	B-s1,d0 B <sub>1</sub> -s1





**FITXA D'APLICACIÓ CTE. Condicions de protecció contra incendis**

RD 314/2006, de 17 de març, pel qual s'aprova el Codi Tècnic de l'Edificació, RD 1571/2007, de 19 d'octubre, pel qual es modifica el RD 314/2006, BOE nº 22 de 25/01/2008. Correcció d'errors i errades del RD 314/2006. ORDEN VVI/984/2009, de 15 d'abril, per la qual es modifiquen determinats documents bàsics del Codi Tècnic de l'Edificació. RD 173/2010, de 19 de febrer, pel qual es modifica el Codi Tècnic de l'Edificació, en matèria d'accessibilitat i no discriminació de les persones amb discapacitat.

**EDIFICIS D'ÚS ADMINISTRATIU**  
**Data 17/12/2010**

2.5. Reacció al foc dels materials				
MATERIALS DE REVESTIMENT	En recintes protegits	Terres	C <sub>FL</sub> -s1	
		Parets i sostres	B-s1, d0	
	En recorreguts normals	Terres	E <sub>FL</sub>	
		Parets i sostres	C-s2, d0	
	En falsos sostres o terres elevats o aquells que, sent estancs, continguin instal·lacions susceptibles d'iniciar o propagar un incendi	Tancaments formats per elements tèxtils (carpes i/o lones): M2 conforme a UNE 23727:1990		
		Terres	B <sub>FL</sub> -s2	
Parets i sostres	B-s3, d0			
COMPONENTS ELÈCTRICS		Segons reglament específic		
3. CONDICIONS D'EVACUACIÓ D'OCUPANTS (DB SI 3, DB SUA 1 a 5)				
OCUPACIÓ	Densitat d'ocupació (persones per unitat de superfície útil)	<ul style="list-style-type: none"> <li>1 persona / 10 m<sup>2</sup> en zones d'ús administratiu.</li> <li>1 persona / 2 m<sup>2</sup> en vestíbuls generals i zones d'ús públic.</li> <li>1 persona / 3 m<sup>2</sup> en lavabos de planta</li> <li>1 persona / 40 m<sup>2</sup> en arxius i magatzems</li> </ul>		
	Zones d'ocupació nul·la	<ul style="list-style-type: none"> <li>Zones d'ocupació ocasional i zones accessibles únicament a efectes de manteniment (sala de màquines, locals per material de neteja).</li> </ul>		
ESPAI EXTERIOR SEGUR		<ul style="list-style-type: none"> <li>S &gt; 0,50 m<sup>2</sup> / persona, en un radi de 0,1 P m (P = número d'ocupants previstos per la sortida; no necessari si P &lt; 50)</li> <li>A més de 15 m de la façana en espais no comunicats amb la xarxa viària o altres espais oberts.</li> <li>Permet la dissipació de calor i fums; accessible per bombers.</li> <li>Pot ser la coberta d'edifici estructuralment independent del edifici que hi surt sempre que l'incendi no pugui afectar ambdós edificis.</li> </ul>		
3.1. Elements d'evacuació				
PORTES PASSOS	Dimensionat	<ul style="list-style-type: none"> <li>Capacitat: A ≥ P / 200</li> <li>Amplada ≥ 0.80m (tota fulla de porta no pot ser menor que 0.60m, ni superar 1.23m).</li> </ul>		
	Característiques	<ul style="list-style-type: none"> <li>Abertes d'eix vertical i fàcilment operables si P &gt; 50 persones.</li> <li>Obertura en sentit d'evacuació si P &gt; 100 persones o bé en un recinte d'ocupació &gt; 50.</li> <li>Les portes giratòries han de tenir portes abatibles d'obertura manual al seu costat.</li> <li>Les portes automàtiques han de tenir un sistema que en cas de fallada assegurí que resten obertes.</li> </ul>		
PASSADISSOS I RAMPES		Capacitat: A ≥ P / 200	Passadissos protegits P ≤ 3 S + 200 A	
		Amplada ≥ 1 m (0.80 m si P ≤ 10 persones habituals)		
		<ul style="list-style-type: none"> <li>Rampes per més de 10 persones: longitud ≤ 15 m i pendent ≤ 12%</li> </ul> Excepcions per a itineraris accessibles:		
		Longitud rampa	< 3 m      < 6 m      En la resta de casos	
		Pendent rampa	≤ 10%      ≤ 8%      ≤ 6%	
ESCALES	Tipologia	No protegides	Protegides	
		Per h ≤ 14 m	Per h ≤ 28 m	
	Evacuació descendent	S'admet en tot cas		
		A ≥ P / 160		
		E ≤ 3 S + 160 A <sub>e</sub>		
	Amplada mínima segons n° de persones:		0,80 si P ≤ 25 persones	0,90 si P ≤ 50 persones
		1,00 si P > 50 persones		
Evacuació ascendent	Per h ≤ 2.80 m		S'admet en tot cas	
	Per P ≤ 100 fins h ≤ 6 m			
	A ≥ P / (160 - 10 h)		E ≤ 3 S + 160 A <sub>e</sub>	
Amplada mínima segons n° de persones:		0,80 si P ≤ 25 persones	0,90 si P ≤ 50 persones	
		1,00 si P > 50 persones		
Vestíbul d'independència		No es demana	No es demana	
		Des de zones de circulació. Espai lliure ≥ 0,5 m		

**FITXA D'APLICACIÓ CTE. Condicions de protecció contra incendis**

RD 314/2006, de 17 de març, pel qual s'aprova el Codi Tècnic de l'Edificació, RD 1371/2007, de 19 d'octubre, pel qual es modifica el RD 314/2006, BOE nº 22 de 25/01/2008. Correcció d'errors i errades del RD 314/2006, ORDEN VM/984/2009, de 15 d'abril, per la qual es modifiquen determinats documents bàsics del Codi Tècnic de l'Edificació, RD 173/2010, de 19 de febrer, pel qual es modifica el Codi Tècnic de l'Edificació, en matèria d'accessibilitat i no discriminació de les persones amb discapacitat.

**EDIFICIS D'ÚS ADMINISTRATIU**  
**Data 17/12/2010**

Tramades	<ul style="list-style-type: none"> <li>• Altura salvada <math>\leq 3.20</math> m.</li> <li>• <math>\geq 3</math> esglaons (excepte en zones d'ús restringit).</li> </ul>		
Esglaons H = petjada C = altura	$540 \text{ mm} \leq 2C + H \leq 700 \text{ mm}$ $H \geq 280 \text{ mm}$ ; C en tramades rectes o corbes compresa entre 130 y 185 mm. Per evacuació ascendent: amb davanter i sense volada. (Tramades corbes i escales d'accés restringit a SU 1)		
Passamans	<ul style="list-style-type: none"> <li>• A un costat per alçada <math>&gt; 555</math> mm.</li> <li>• Als 2 costats si amplada lliure d'escala <math>\geq 1.20</math> m.</li> <li>• Ha de tenir passamà intermedi si amplada lliure <math>&gt; 4,00</math> m.</li> </ul>		
<b>ELEMENTS A L'AIRE LLIURE</b>	PASSOS i RAMPES	Capacitat: $A \geq P / 600$	Quan aquests elements condueixin a espais interiors, es dimensionaran com elements interiors, excepte: -Quan siguin escales o passadissos protegits que només serveixin per evacuar les zones a l'aire lliure i condueixin directament a sortides d'edifici -Quan discorri per un espai amb seguretat equivalent a la d'un sector de risc mínim
	ESCALES	Capacitat: $A \geq P / 480$	
<b>3.2. Recorreguts d'evacuació</b>			
<b>COMPATIBILITAT</b> Per establiments de $S > 1500\text{m}^2$ integrats en edifici d'altre ús	<ul style="list-style-type: none"> <li>• Sortides i recorreguts (no d'emergència) fins a un espai exterior segur independents de la resta de l'edifici.</li> <li>• Sortides d'emergència compatibles però accessibles per vestibul d'independència.</li> </ul>		
Altura ascendent màxima	<ul style="list-style-type: none"> <li>• 4m fins a sortida de planta</li> <li>• 6m fins espai exterior segur</li> </ul> Excepcions: <ul style="list-style-type: none"> <li>• Zones d'ocupació nul·la</li> <li>• Zones ocupades únicament per personal de manteniment o control de serveis</li> </ul>		
Nombre de sortides i recorreguts* màxims  (* Els recorreguts es poden augmentar un 25 % si el sector disposa d'extinció automàtica)	1 sortida	<ul style="list-style-type: none"> <li>- Ocupació <math>\leq 100</math> persones</li> <li>- Recorreguts <math>\leq 25</math> m (*31,2m) o bé <math>\leq 50</math> m (*62,5m) si ocupació <math>&lt; 25</math> persones i sortida directa a espai exterior segur o espai a l'aire lliure amb risc d'incendi irrellevant (terrassa, coberta edifici...)</li> <li>- Altura d'evacuació descendent <math>&lt; 28</math> m</li> <li>- Altura d'evacuació ascendent <math>&lt; 10</math> m</li> <li>- No hi ha recorreguts per mes de 50 persones on l'evacuació ascendent sigui <math>&gt; 2</math> m</li> </ul>	
	Més d'una sortida	<ul style="list-style-type: none"> <li>- Recorreguts d'evacuació <math>&lt; 50\text{m}</math> (* 62,5m), excepte en espais a l'aire lliure sense risc d'incendi (terrasses, cobertes...)<math>&lt; 75</math> m</li> <li>- Longitud sense alternativa <math>&lt;</math> longitud màxima admissible en cas d'una única sortida</li> </ul>	
	Més d'una sortida d'edifici	<ul style="list-style-type: none"> <li>- Quan calgui per l'ocupació de planta o bé per tenir més d'una escala descendent o més d'una escala ascendent.</li> </ul>	
	Locals de risc especial	<ul style="list-style-type: none"> <li>- Recorreguts evacuació <math>\leq 25\text{m}</math> (* 31,2m)</li> </ul>	
Desembarcament d'escales a planta baixa	<ul style="list-style-type: none"> <li>- Ocupació afegida d'escala: Persones <math>\leq 160A</math></li> <li>- En escales protegides: recorregut <math>&lt; 15\text{m}</math> fins sortida d'edifici (no s'aplica en zona de risc mínim)</li> </ul>		
<b>3.3. Senyalització i enllumenat d'emergència</b>			
Senyalització	<ul style="list-style-type: none"> <li>• <b>SORTIDA:</b> En recintes <math>&gt; 50 \text{ m}^2</math></li> <li>• <b>SORTIDA D'EMERGÈNCIA:</b> totes</li> <li>• <del>RECORREGUTS davant la sortida de recintes <math>&gt; 100</math> persones i en tot canvi de direcció.</del></li> </ul>		
Característiques dels senyals UNE 23-034	Visibles amb fallada del subministrament d'il·luminació normal	Per fotoluminescència, segons UNE 23-035-1:2003, UNE 23035-2:2003 i UNE 23035-4:2003 i el seu manteniment segons UNE 23035-3:2003	
Enllumenat d'emergència	<ul style="list-style-type: none"> <li>- En tots els recorreguts d'evacuació</li> <li>- En tots els recintes d'ocupació <math>&gt; 100</math> persones</li> </ul>		



**FITXA D'APLICACIÓ CTE. Condicions de protecció contra incendis**

RD 314/2006, de 17 de març, pel qual s'aprova el Codi Tècnic de l'Edificació, RD 1371/2007, de 19 d'octubre, pel qual es modifica el RD 314/2006, BOE nº 22 de 25/01/2008 Correcció d'errors i errades del RD 314/2006, ORDEN VM/984/2009, de 15 d'abril, per la qual es modifiquen determinats documents bàsics del Codi Tècnic de l'Edificació, RD 173/2010, de 19 de febrer, pel qual es modifica el Codi Tècnic de l'Edificació, en matèria d'accessibilitat i no discriminació de les persones amb discapacitat.

**EDIFICIS D'ÚS ADMINISTRATIU**  
**Data 17/12/2010**

Senyalització itineraris accessibles	<ul style="list-style-type: none"> <li>- La senyalització dels mitjans d'evacuació anirà acompanyada del SIA (Símbol Internacional d'Accessibilitat per a la mobilitat).</li> <li>- Els itineraris que condueixin a una zona de refugi o a un sector d'incendi alternatiu previst per a l'evacuació de persones amb discapacitat s'acompanyaran, a més a més, del rètol "ZONA DE REFUGI".</li> </ul>	
<b>3.4. Evacuació de persones amb discapacitat en cas d'incendi</b>		
Evacuació	<ul style="list-style-type: none"> <li>- En edificis amb <b>h&gt;14 m</b>, tota planta (excepte ocupació nul·la) que no disposi de sortida d'edifici accessible, caldrà: <ul style="list-style-type: none"> <li>▪ un pas cap a un <b>sector d'incendi alternatiu</b> mitjançant sortida de planta accessible, o bé</li> <li>▪ una <b>zona de refugi</b> amb: <ul style="list-style-type: none"> <li>- 1 plaça per a usuari amb cadira de rodes per cada 100 ocupants.</li> <li>- 1 plaça per a usuari amb mobilitat reduïda per cada 33 ocupants.</li> </ul> </li> </ul> </li> </ul>	
Itineraris accessibles	<ul style="list-style-type: none"> <li>- La comunicació entre una <b>zona accessible</b> i una <b>sortida d'edifici</b>, una <b>zona de refugi</b> o un <b>sector d'incendi alternatiu</b> s'efectuarà a través d'un itinerari accessible.</li> </ul>	
<b>4. RECURSOS PER A LA LLUITA CONTRA INCENDIS (DB SI 4)</b>		
<b>4.1. Detecció i alarma</b>		
Detecció d'incendi	Superfície construïda > 2000 m <sup>2</sup> ▪ En locals de risc alt	Superfície construïda > 5000 m <sup>2</sup> ▪ A tot l'edifici
Alarma <sup>(1)</sup>	Per superfície construïda > 1000 m <sup>2</sup> .	
<b>4.2. Mitjans d'extinció</b>		
Hidrants exteriors <sup>(4)</sup>	1 hidrant per Sc compresa entre 5000 m <sup>2</sup> i 10000 m <sup>2</sup> . 1 hidrant més per cada 10000 m <sup>2</sup> més o fracció. Sempre hidrants per h descendent > 28 m o h ascendent > 6 m.	
Extintors	<b>Capacitat</b> 21A-113B	<ul style="list-style-type: none"> <li>- En cada planta: a 15 m de recorregut,</li> <li>- En zones de risc especial <sup>(5)</sup></li> </ul>
Columna seca	Per h > 24 m.	
Boques d'incendi equipades	<ul style="list-style-type: none"> <li>- Per Sc &gt; 2000 m<sup>2</sup> (BIE-25)</li> <li>- En zones de RISC ALT per combustibles sòlids (BIE-45)</li> </ul>	
Instal·lació automàtica d'extinció	<ul style="list-style-type: none"> <li>- Per h &gt; 80 m.</li> <li>- En cuines amb potència instal·lada ≥ 50kW</li> <li>- En centres de transformació de RISC ALT</li> </ul>	
Control de fums d'incendi	En aïlls d'ocupació i/o sortida per > 500 persones	
Ascensor d'emergència <sup>(6)</sup>	Per h > 28 m. (1 ascensor accessible per cada 1.000 ocupants o fracció)	
Senyalització de mitjans manuals p.c.i. UNE 23-033-1	Visibles permanentment; característiques com a 3.3	

**Notes:**

- (1) Considerant l'acció del foc a l'interior del sector excepte en els sectors de risc mínim.
- (2) Sector de risc mínim: a) estar destinat exclusivament a circulació i no constitueix sector sota rasant; b) Qs40MJ/m<sup>2</sup> en el conjunt del sector i Qs50 MJ/m<sup>2</sup> en qualsevol dels recintes continguts en el sector, considerant la càrrega de foc aportada, tan pels elements constructius com pel contingut propi de l'activitat; c) estar separat de qualsevol altra zona de l'edifici que no tingui la consideració de sector de risc mínim mitjançant elements EI 120 i la comunicació amb aquestes zones es fa a través de vestíbuls d'independència; d) tenir resolta l'evacuació, des de tots els punts, mitjançant sortides directes a espai exterior segur.
- (3) El sistema d'alarma transmetrà senyals visuals a més de les acústiques.
- (4) L'hidrant en via pública ha d'estar a <100m de la façana accessible i pot estar connectat a la xarxa pública d'abastament d'aigua.
- (5) Un extintor a l'exterior del local o zona i pròxim a la porta d'accés (pot servir a diversos locals). Dins el local o zona s'instal·laran els que calgui per cobrir en recorregut real (inclòs el de l'exterior): a) <15m en risc mig o baix; b) <10m en risc alt.
- (6) Les característiques de l'ascensor d'emergència s'inclouen a l'annex SI A de terminologia.



**FITXA D'APLICACIÓ CTE. Condicions de protecció contra incendis**

RD 314/2006, de 17 de març, pel qual s'aprova el Codi Tècnic de l'Edificació. RD 1371/2007, de 19 d'octubre, pel qual es modifica el RD 314/2006. BOE nº 22 de 25/01/2008 Correcció d'errors i errades del RD 314/2006. ORDEN V/1984/2009, de 15 d'abril, per la qual es modifiquen determinats documents bàsics del Codi Tècnic de l'Edificació. RD 173/2010, de 19 de febrer, pel qual es modifica el Codi Tècnic de l'Edificació, en matèria d'accessibilitat i no discriminació de les persones amb discapacitat.

**EDIFICIS D'ÚS ADMINISTRATIU**  
**Data 17/12/2010**

<b>(*) Classificació dels locals i zones de risc especial integrats en edificis (s'exclouen els equips situats a la coberta)</b>			
	RISC BAIX	RISC MIG	RISC ALT
<b>En particular:</b> Impremta, reprografia i locals annexes (magatzems de paper, publicacions, enquadernat, etc)	100<V ≤200 m <sup>3</sup>	200<V ≤500 m <sup>3</sup>	V>500 m <sup>3</sup>
<b>En general:</b> Tallers de manteniment, Magatzems d'elements combustibles (mobiliari, teles, neteja, etc.) Arxius de documents, dipòsits de llibres, etc.	100<V ≤200 m <sup>3</sup>	200<V ≤400 m <sup>3</sup>	V>400 m <sup>3</sup>
Magatzem de residus	5<S ≤15 m <sup>2</sup>	15<S ≤30 m <sup>2</sup>	S>30 m <sup>2</sup>
Aparcament de vehicles d'una viv. unif. o bé la S no superi els 100 m <sup>2</sup>	En tot cas	-----	-----
Cuines* segons potència instal·lada (1 kW/litre d'oli) Veure condicions particulars de campanes, conductes, filtres i ventiladors	20<P ≤30 kW	30<P ≤50 kW	P>50 kW
Bugaderies. Vestuaris de personal. Camerinos (excepte sup.WC)	20<S ≤100 m <sup>2</sup>	100<S ≤200 m <sup>2</sup>	S>200 m <sup>2</sup>
Sales de calderes segons potència útil nominal (P)	70<P ≤200 kW	200<P ≤600 kW	P>600 kW
Sales de màquines en instal·lacions de clima (segons RITE)	En tot cas	-----	-----
Sales de maquinària frigorífica a base d'amoniac	-----	En tot cas	-----
Sales de maquinària frigorífica a base d'halogenats	P ≤400 kW	P>400 kW	-----
Magatzem per combustible sòlid de calefacció	S ≤3 m <sup>2</sup>	S>3 m <sup>2</sup>	-----
Local de comptadors d'electricitat i de quadre generals de distribució	En tot cas	-----	-----
Centre de transformació amb aïllament dielèctric sec o de líquid amb punt d'inflamació > 300 °C	En tot cas	-----	-----
Centre de transformació amb dielèctric de punt d'inflamació ≤300 °C - per potència instal·lada P total: - per potència instal·lada en cada transformador:	P ≤2520 kVA P ≤630 kVA	2520<P ≤4000 kVA 630<P ≤1000 kVA	P>4000 kVA P>1000 kVA
Sala de màquines d'ascensor	En tot cas	-----	-----
Sala de grups electrògens	En tot cas	-----	-----

\* Les cuines no tindran la consideració de local de risc especial en cas que disposin d'un sistema d'extinció automàtica, sigui quina sigui la potència instal·lada.

### **MD 3.4 Seguretat d'utilització i accessibilitat**

Les condicions de seguretat d'utilització i accessibilitat de l'edifici projectat compleixen les exigències bàsiques del CTE per tal de garantir l'ús de l'edifici en condicions segures i evitar, el màxim possible, els accidents i danys als usuaris, així com facilitar el seu accés i utilització de forma no discriminatòria, independent i segura a les persones amb discapacitat.

Aquestes exigències es satisfan adoptant solucions tècniques basades en el Document Bàsic de Seguretat d'utilització i accessibilitat DB SUA, així com la Llei 17/2008 del Dret a l'Habitatge, el D. 141/2012 de "Condicions mínimes d'habitabilitat dels habitatges" i tal com hem mencionat al D. la llei 13/2014 desenvolupada en el nou decret 209/2023 "Codi d'Accessibilitat de Catalunya".

A continuació es relacionen els aspectes més importants, ordenats per exigències bàsiques del SUA als quals es dona resposta des del disseny de l'edifici i que es recullen tots ells en les fitxes justificatives que s'adjunten al final d'aquest apartat.

#### **Condicions per limitar el risc de caigudes**

A totes les zones del local es contemplen les discontinuïtats dels paviments, els desnivells i la disposició de barreres de protecció amb configuració de no escalable i amb alçada segons el desnivell que s'està protegint. Referent a la neteja dels vidres transparents exteriors tots ells són practicables o fàcilment desmuntables.

#### **Condicions per limitar el risc d'impacte o d'atrapament**

A totes les zones de l'edifici es contemplen els elements fixes i practicables susceptibles de produir impactes i aquells elements fràgils susceptibles de rebre'ls –els quals garantiran el nivell de risc d'impacte que els hi és d'aplicació i que es detallen a l'apartat MC 3 "Sistemes envoltant i d'acabats exteriors" i MC4 "Sistemes de compartimentació i d'acabats interiors". També es considera, la protecció a enganxades amb elements d'obertures i tancaments automàtics.

#### **Condicions per limitar el risc d'immobilització**

El bany del local té porta amb sistema de desbloqueig des de l'exterior.

#### **Condicions per limitar el risc causat per il·luminació inadequada**

Es fixen els nivells mínims d'il·luminació per als espais que configuren el local i els valors es recullen a l'apartat MC 6.10 "Subministrament elèctric i instal·lacions d'il·luminació".

Es disposa d'enllumenat d'emergència en els recorreguts d'evacuació del local i els valors es recullen a l'apartat MC 6.10 "Subministrament elèctric i instal·lacions d'il·luminació".

#### **Condicions per limitar el risc causat per l'acció del llamp**

No es preveu disposar d'instal·lació al llamp ja que un cop avaluada la necessitat de disposar-ne i calculat el nivell d'eficiència de la instal·lació, el valor 4 del nivell de protecció està dins dels marges on la instal·lació no és obligatòria.

### **MD 3.5 Salubritat**

El local reformat dona resposta a les exigències bàsiques de salubritat (HS) garantint la protecció contra la humitat (que afecta bàsicament a les parets dels tancaments), garantint la qualitat de l'aire interior i de l'entorn exterior, i disposant de xarxes de subministrament d'aigua i d'evacuació d'aigües residuals i pluvials.

A continuació es desenvolupen les exigències que afecten al conjunt de l'edifici

#### **MD 3.5.1 Protecció contra la humitat**

L'edifici garanteix l'exigència bàsica HS 1 de protecció contra la humitat.

Els seus sistemes compleixen el document bàsic HS1, tenint en compte els següents paràmetres de l'edifici que condicionen la quantificació de l'exigència:

Pel que fa al disseny de les façanes:

- grau d'exposició al vent: zona eòlica C
- zona pluviomètrica III



- l'altura de coronament de l'edifici inferior a 15m, en un entorn poc ventós

El que suposa un grau d'impermeabilitat 3.

Per al disseny de murs i terres:

- el terreny té un coeficient de permeabilitat  $K_s=10^{-9}$  cm/s

- el nivell freàtic es troba per sota del terra de l'edifici (no s'ha trobat fins a 8 m )

El que suposa un grau d'impermeabilitat 1 per als terres i murs en contacte amb el terreny.

El control del risc de condensacions queda recollit i justificat en la fitxa de compliment del DB HE 1.

### **MD 3.5.2 Recollida i evacuació de residus**

Es compleix l'ordenança municipal d'abocament d'aigües residuals i es garanteixen els paràmetres que determina el DB HS 2, així com les especificacions del Decret 21/2006 de criteris ambiental i d'Ecoeficiència en els edificis.

### **MD 3.6 Protecció contra el soroll**

Es compleix l'ordenança municipal reguladora del soroll i les vibracions. Es complimenta l'exigència de protecció enfront del soroll mitjançant el procediment de l'opció simplificada que estableix el DB HR.

### **Condicionants de l'entorn**

Els tancaments en contacte amb l'exterior es pressuposen que compleixen el DB HR per tal de garantir l'aïllament a soroll exterior corresponent als valors de l'índex de soroll dia  $L_d$ .

### **MD 3.7 Estalvi d'energia.**

Zona climàtica: C2

Classe d'higrometria dels espais: 3

Classificació dels espais:

- espais habitables: locals

### **MD 3.7.1 Limitació del consum energètic**

El local compleix amb l'exigència bàsica HE-0 del CTE: *Limitació del consum energètic*, del qual s'adjunta una fitxa resum dels requeriments que estableix, en funció de la zona climàtica on s'ubica l'edifici i la seva superfície útil.

El compliment de l'exigència es verifica mitjançant l'eina CE3X perquè es tracta d'un edifici existent i no s'intervé en l'envolvent.

### **MD 3.7.2 Limitació de la demanda energètica**

El local dona compliment a l'exigència bàsica HE-1 del CTE: *Limitació de la demanda energètica*, del qual s'adjunta una fitxa resum dels requeriments que estableix, en funció de la zona climàtica on s'ubica l'edifici i la seva superfície útil.

Els valors de demanda energètica de calefacció i refrigeració de l'edifici i la comprovació de que aquests són inferiors als límits establerts, es calcula mitjançant l'eina mitjançant l'eina CE3X perquè es tracta d'un edifici existent i no s'intervé en l'envolvent.

### **MD 3.7.3 Paràmetres més rellevants utilitzats en el càlcul de la demanda i el consum energètic**

Programa de càlcul:	Eina CE3X versió 2.3
Perfil d'ús de l'edifici:	Equipament públic: Ús administratiu
Renovacions d'aire:	0,63 renovacions/hora
Rendiment de les instal·lacions:	Els prefixats pel programa CE3.

Coefficients de pas d'energia final a primària:

Els considerats per defecte pel programa de càlcul, en la versió especificada

## **JUSTIFICACIÓ HE-4 Contribució ACS:**

En aquesta reforma interior no es modifiquen els sistemes de producció d'ACS i calefacció / refrigeració elèctrica.

## **MD 3.8 Altres requisits de l'edifici**

### **Accés al servei de telecomunicacions**

La memòria preveu que es mantinguin les instal·lacions de telecomunicacions existents actualment al local.

### **Ecoeficiència**

S'incorpora, com a annex al projecte, el Pla de gestió dels residus de construcció que es generaran durant l'obra.

Com a informació complementària, es vetllarà perquè el nombre màxim de productes de la construcció utilitzats en la reforma del local disposin del Distintiu de garantia de Qualitat Ambiental de la Generalitat de Catalunya .

## **DB-HS 6 Protecció en front al gas Radó**

El municipi de Sant Celoni pertany a la Zona II, segons l'apèndix B del DB HS 6.

En aquest cas es tracta d'una reforma d'un edifici existent i degut a l'ús puntual de l'espai no s'intervé en la solera de paviment, garantint amb la ventilació creuada el control del gas radó. El paviment de planta baixa serà l'existent.

## **MC 0 Treballs previs, replanteig general i adequació del terreny**

En el solar hi ha actualment un edifici de planta baixa amb el local motiu de la present memòria que estava destinat a seu de la Policia Local i una planta primera, segona i tercera destinades a habitatge. A aquests habitatges s'hi accedeix a través d'una entrada independent a la del local. No es preveu l'existència d'elements enterrats. El terreny és bàsicament pla. El clavegueram i la resta de xarxes de servei estan situades al carrer, a la façana principal i ja estan en ús actualment. En conseqüència, no caldrà la realització de treballs previs especials.

## **MC 1 Sustentació de l'edifici**

La cota de fonamentació de l'edifici ronda els -0.60m referida a la cota 0,00 de la memòria.

## **MC 2 Sistema estructural**

### **Descripció**

No s'actua sobre la fonamentació existent, la qual qual respon a la tipologia de fonamentació directa de formigó armat, sota murs de càrrega de fàbrica de maó.

### **Previsió de possibles interaccions amb edificis o serveis veïns**

Pel que fa als condicionants de les edificacions veïnes, existeixen edificis colindants, entre mitgeres, sobre els quals no es preveu que hi hagi cap incidència.

### **Dimensionat**

Els fonaments són existents i únicament s'intervé en distribució interior del local. No hi ha intervenció en estructura.

## Recobriments mínims per durabilitat i resistència al foc

Els fonaments són existents.

### MC 2.2 Estructura

#### Descripció

No s'actua sobre l'estructura existent, i per tant l'aplicació d'aquest apartat es limita a l'estructura metàl·lica. L'estructura consta de planta baixa, planta primera, planta segona i planta tercera, i amb aquest projecte només es realitza la reforma interior del local de planta Baixa. Sobre l'estructura metàl·lica existent, pilars i bigues metàl·liques de reforç que es van executar anys enrere, no es modifiquen. Simplement per complir amb la normativa del foc, es protegeixen amb 2 capes de cartró guix foc per tal d'aconseguir EI 60.

L'estructura horitzontal de sostre planta baixa és a base de biguetes de formigó i revoltó ceràmic amb un cantell total uniforme de 30 cm.

L'estructura vertical està composta per murs d'obra de fàbrica ceràmica..

Segons s'ha indicat a l'apartat MD 3.3 "Seguretat en cas d'incendi", al punt Condicions per a la Intervenció de bombers, en aquest projecte no és necessari preveure càrregues específiques per a la intervenció dels bombers.

No hi ha execució de nova estructura.

#### Mètode de càlcul

No hi ha intervenció en estructura.

### MC 3 Sistemes envoltant i d'acabats exteriors

Es garanteixen les diferents exigències bàsiques mitjançant el compliment dels DBs del CTE.

A continuació es relacionen els subsistemes que formen part de l'envoltant exterior o de la compartimentació interior, identificats amb un codi de referència que es recull en un plànol que s'adjunta com annex a la Memòria, i agrupats segons la següent classificació:

- 3.1 Terres en contacte amb el terreny
- 3.2 Façanes
- 3.3 Mitgeres
- 3.4 Cobertes

Per a cada subsistema s'especifica la seva composició així com les seves característiques i prestacions segons els Documents Bàsics del CTE que li siguin d'aplicació.

Com a annex a la Memòria s'adjunten les fitxes justificatives del DB HR "Protecció enfront del soroll" i DB HE-1 "Limitació de la demanda energètica"

#### MC 3.1 Terres en contacte amb el terreny

És existent i no s'hi intervé. Només es reforma parcialment la planta baixa.

#### MC 3.2 Façanes

##### - Part cega de les façanes

No hi ha intervenció en façanes.

Les façanes són existents de paret de fàbrica ceràmica, amb càmera d'aire i envà interior. L'acabat exterior és majoritàriament revestiment amb pedra en planta baixa i obra vista i la resta arrebossat i pintat.

Les façanes tindran un grau d'impermeabilitat  $\geq 3$  (edifici en zona eòlica C, altura de l'edifici  $< 15\text{m}$  i zona pluviomètrica III).

**EE1:** Façana d'obra doble de fàbrica ceràmica amb cambra d'aire. Gruix total 30.00 cm

Composició	Gruix (cm)
------------	------------

Arrebossat a bona vista de morter de ciment de resistència mitja a la filtració (tipus OC CS III W1 segons UNE 998-1), remolinat (HS 1→ R1)	2
Obra de fàbrica ceràmica, morter de ciment 1:4 junta d'1cm (HS 1→ C1)	30
Enguixat a bona vista amb guix YG, acabat lliscat amb guix YF, pintat amb pintura plàstica amb acabat llis o (en el cas de banys i cuines) arrebossat a bona vista remolinat de morter de ciment M-8 i enrajolat amb rajola de valència col·locada amb morter adhesiu.	1,5-2,5

DB HE 1: Façana tipus/  $U = 0,48 \text{ W/m}^2\text{K} \leq 0,60$  (valor límit taula 2.3 clima D)

DB HR:  $R_{\text{Atr}} = 45\text{dBA}$  i  $m = 250\text{kg/m}^3$

DB HS 1:  $R1+B1+C1$ / grau d'impermeabilitat  $\geq 3$

DB SI: Franja 0,50 m de façana en trobada amb la mitgera, resistència al foc  $> EI 60$

#### - Obertures de les façanes

La fusteria exterior de fusta és existent i no s'hi actua, només per a fer-hi un repàs en el seu correcte funcionament.

#### - Ponts tèrmics

No es modifica la composició dels tancaments actuals i per tant els ponts tèrmics existents es mantenen.

#### - Elements de protecció de les façanes

No hi ha elements de protecció en el local.

### MC 3.3 Mitgeres

Les mitgeres en contacte amb els edificis veïns són d'obra de fàbrica ceràmica i no s'hi actua.

**EM1:** Mitgera. Gruix total 15 cm

Composició	Gruix (cm)
Arrebossat a bona vista de morter de ciment de resistència mitja a la filtració (tipus OC CS III W1 segons UNE 998-1), remolinat (HS 1→ R1)	2
Obra de fàbrica ceràmica, morter de ciment 1:4 junta d'1cm (HS 1→ C1)	15
Arrebossat a bona vista de morter de ciment de resistència mitja a la filtració (tipus OC CS III W1 segons UNE 998-1), remolinat (HS 1→ R1)	1,5-2,5

DB HE 1:  $U = 0,62 \text{ W/m}^2\text{K} \leq 0,85 \text{ W/m}^2\text{K}$  (taula 2.4 clima D)

DB HR:  $R_A = 50\text{dBA}$  i  $m = 250\text{kg/m}^3$

DB SI:  $EI 240 > EI 120$

### MC 3.4 Cobertes

#### - Part massissa de la coberta

## MC 4 Sistemes de compartimentació i d'acabats interiors

Els envans que s'enderroquen són ceràmics de maó foradat de 7cm de gran format recolzats directament sobre el paviment i també hi ha mampares mixtes de vidre i fusta.

### MC 4.1 Compartimentació interior vertical

#### - Part cega de la compartimentació interior vertical

**CV1:** (envans interior local : són existents) Envà de 7 cm Gruix total - cm

<b>Composició</b>	<b>Gruix (cm)</b>
Enguixat a bona vista amb guix YG, acabat lliscat amb guix YF, pintat amb pintura plàstica amb acabat llis	1.5
Envà de maó foradat de gran format amb doble cambra (peça: 50x20x7cm) col·locat amb morter mixt 1:2:10	7
Enguixat a bona vista amb guix YG, acabat lliscat amb guix YF, pintat amb pintura plàstica amb acabat llis o (en el cas de banys i cuines) arrebossat a bona vista remolinat de morter de ciment M-8 i enrajolat amb rajola de valència col·locada amb morter adhesiu.	1.5

DB HR:  $R_A = 35\text{dBA}$  i  $m=80\text{kg/m}^2$

## **MC 4.2 Compartimentació interior horitzontal**

### **- Compartimentació interior horitzontal**

Els forjats horitzontals són existents i no s'hi intervé.

## **MC 4.3 Escales i rampes interiors**

### **- Trams i replans**

A l'edifici existeix l'escala de comunicació vertical és d'ús exclusiu dels habitatges.

## **MC 5 Sistema d'acabats**

De forma genèrica, els paviments i els acabats de sostres i paraments seran els següents:

- Enguixat a bona vista o arrebossat i pintat amb pintura plàstica en paraments verticals, a excepció de bany. (existent)
- Enrajolats amb rajola de gres porcellànic en paraments verticals fins al sostre de bany que garanteixi una bona protecció. A la zona aigüera l'acabat de la superfície de qualsevol element situat a menys de 30cm dels límits de l'espai d'emmagatzematge immediat de residus és impermeable i fàcilment netejable. (existent)
- Cel ras de plaques de guix laminat pintat amb pintura plàstica
- Paviments existents de gres
- Fusteria de fusta pintada

## **MC 6 Sistema de condicionament, instal·lacions i serveis**

El solar disposa de les infraestructures dels serveis d'aigua, electricitat, telecomunicacions i clavegueram.

El local està equipat amb els següents serveis i instal·lacions:

- Subministrament de serveis d'aigua, electricitat i telecomunicacions (telefonía bàsica, televisió terrestre i radiodifusió sonora)
- Evacuació d'aigües residuals i pluvials
- Extracció de bafes de la cuina
- Ventilació
- Splits
- Producció d'ACS per Caldera de Gas
- Instal·lacions de protecció contra incendi

A més, la implantació de les instal·lacions en l'obra considera l'exigència de limitar la transmissió de nivells de soroll i vibracions, en compliment del DB HR.

En planta baixa es situen les connexions de servei d'aigua, electricitat i telecomunicacions, així com els comptadors d'aigua i electricitat.

Per permetre l'evacuació per gravetat i aprofitant la facilitat d'inspecció i manteniment, les xarxes horitzontals d'evacuació d'aigües de l'edifici, així com les instal·lacions elèctriques es disposaran en el sostre de la planta primera i enterrades a nivell de planta baixa.

A l'interior de l'habitatge i en conductes d'obra es situen els elements d'evacuació (aigües, ventilació, productes de la combustió i bafs de les cuines).

A l'entrada del bany es preveu col·locar les claus de tall.

## C 6.1 Sistemes de transport

### Instal·lació d'ascensor

No és necessari la instal·lació d'ascensor.

## MC 6.2 Recollida, evacuació i tractament de residus *(instal·lació i/o sistema de tractament)*

No és necessari la previsió de local de recollida de residus.

## MC 6.3 Instal·lacions d'aigua

La instal·lació de fontaneria donarà servei al bany i zona aigüera.

El subministrament és directe de la xarxa pública amb comptador a la façana. Actualment ja està en ús.

El local disposarà d'aigua freda i calenta pel lavabo del bany i aigua freda per l'aigüera.

L'inodor s'alimentarà amb aigua freda.

Els comptadors no es modifiquen d'ubicació.

La instal·lació respecte les exigències bàsiques HS-4 del CTE i d'altres reglamentacions, en quant a:

- qualitat de l'aigua
- proteccions contra retorns
- condicions mínimes de subministrament als punts de consum (cabal i pressió)
- manteniment
- estalvi d'aigua,
- en les següents condicions:

Qualitat de l'aigua	Els materials de la instal·lació garanteix la qualitat de l'aigua subministrada, la seva compatibilitat amb el tipus d'aigua i amb els diferents elements de la instal·lació a més de no disminuir la vida útil de la instal·lació.	
Protecció contra retorns	Es disposen de sistemes antiretorn. S'estableix discontinuïtats entre les instal·lacions de subministrament d'aigua i les d'evacuació, així com entre les primeres i l'arribada de l'aigua als aparells i equips de la instal·lació.	
Condicions mínimes de subministrament als punts de consum	<b>Cabals instantanis mínims:</b>	<b>Aigua Freda i Calenta</b> $q \geq 0,10/s$ → rentamans, bidet, inodor $q \geq 0,15/s$ → rentavaixelles, aixeta aïllada $q \geq 0,20/s$ → dutxa, banyera < 1,40m, aigüera i rentadora domèstica, safareig, abocador $q \geq 0,30/s$ → banyera $\geq 1,40m$
	<b>Pressió:</b>	<b>Pressió mínima:</b> Aixetes, en general → $P \geq 100kPa$ Escalfadors → $P \geq 150kPa$ <b>Pressió màxima:</b> Qualsevol punt de consum → $P \leq 500kPa$

Manteniment	Es preveu el possible buidat de qualsevol tram de la xarxa. Els locals on s'instal·len els equips i elements de la instal·lació tenen les dimensions suficients. Es garanteix l'accessibilitat de la instal·lació quan passi per zones comunes.
Estalvi d'aigua	Es disposen de comptadors divisionaris per a cada unitat de consum individualitzable. Les cisternes dels inodors disposen de mecanismes d'estalvi d'aigua

Totes les instal·lacions s'executaran d'acord amb la normativa vigent CTE DB HS-4 "Subministrament d'aigua", les especificacions fixades pel D. 21/2006 d'Ecoeficiència, així com les especificacions de la Companyia subministradora.

El traçat, característiques i dimensionat s'indica als plànols.

### ***Disseny i posada en obra***

La instal·lació consta de la connexió de servei a la xarxa pública d'aigua potable ubicada a l'exterior del local i des d'aquesta s'alimenta tot l'espai.

Un cop a l'interior del local es disposa d'una clau de pas a l'entrada d'aquest i claus de sectorització a cada local humit. També es disposa de claus de tall individual als diferents punts de consum.

El circuit d'aigua freda anirà paral·lel al de l'aigua calenta i si transcorren paral·lels en un pla vertical ho farà per sota el de l'aigua calenta per tal d'evitar condensacions.

Quan la instal·lació transcorri encastada es col·locarà dins de tubs corrugats. Quan ho faci pel cel ras, s'aïllaran tèrmicament les canonades d'aigua calenta i es col·locaran en tubs corrugats les d'aigua freda a fi d'evitar que possibles condensacions afectin als elements constructius.

### ***Materials i equips***

Els materials i equips compleixen les condicions establertes a l'apartat 6 "Productes de la construcció" del DB HS-4 del CTE i altres especificacions que li siguin d'aplicació.

Es creu que el tub d'alimentació és amb Polietilè d'alta densitat i pressió nominal de 16 atm. (PE AD PN 16 atm), la bateria de comptadors serà homologada i d'acer galvanitzat, i els muntants i instal·lació interior dels habitatges es farà en coure (Cu).

S'utilitzaran coquilles elastomèriques de 30 mm, per a l'aïllament de les canonades d'ACS.

La cisterna de l'inodor serà amb mecanismes de doble descàrrega o descàrrega interrompible. Les aixetes estan dissenyades per estalviar aigua o disposaran un mecanisme economitzador i tindran de distintiu de garantia de Qualitat Ambiental de la Generalitat de Catalunya.

### ***Dimensionat***

La instal·lació de fontaneria existent és la que es manté i només s'adequa parcialment.

Pressió:

la pressió mínima als punts de consum de 100 kPa, en general, i 150kPa per a la caldera. Pel que fa a la pressió màxima, aquesta no sobrepassarà els 500kPa en cap punt de consum.

Velocitat:

la velocitat de càlcul estarà compresa entre 0,50 i 1,50m/s procurant no sobrepassar la velocitat d'1,50m/s en el interior del local.

Cabal:

en el quadre següent es determinen els cabals instantanis per als aparells i equips, a més de la quantificació de cada un d'ells a les diferents dependències de l'edifici.

<b>Aparells instal·lats</b>	<b>Cabal instantani (l/s)</b>	<b>Nombre d'aparells al local</b>
rentamans	<b>0,10</b>	1
inodor cisterna	<b>0,10</b>	1
aigüera domèstica	<b>0,20</b>	1
aixeta aïllada	<b>0,15</b>	
aixeta ACS	<b>0,20</b>	

Així mateix, l'instal·lació existent garanteix el diàmetre mínim d'alimentació pels aparells, equips i cambres que fixa el DB HS-4. La xarxa de distribució d'aigua calenta tindrà els mateixos diàmetres que la d'aigua freda.

## MC 6.4 Evacuació d'aigües

No s'hi actua.

Es suposa que la instal·lació d'evacuació d'aigües actual recull de forma separativa les aigües residuals i les pluvials de l'edifici, conduint-les a la xarxa municipal i evitant l'entrada dels gasos de la instal·lació al local amb la col·locació de sifons hidràulics.

La instal·lació es dissenya de forma que garanteixi les exigències bàsiques HS-5 del CTE i d'altres reglamentacions en quant a:

- ventilació
- traçat
- dimensionat
- manteniment

en les següents condicions:

Ventilació	Es disposa de sistema de ventilació que permet l'evacuació dels gasos i garanteix el correcte funcionament dels tancaments hidràulics
Traçat	El traçat i el pendent de la instal·lació faciliten l'evacuació de les aigües residuals i dels residus evitant-ne la retenció.
Dimensionat	La instal·lació es dimensiona per a transportar els cabals previsibles en condicions segures
Manteniment	Es dissenya de forma que siguin accessible

El seu disseny, dimensionat i execució garantiran les exigències bàsiques HS-5 mitjançant el compliment del CTE (R.D. 314/2006) DB HS-5 "Evacuació d'aigües", les especificacions fixades pel D. 21/2006 d'Ecoeficiència, així com les especificacions del "Reglament dels Serveis Públics de Sanejament" (D. 130/2003).

El traçat, característiques i dimensionat s'indica als plànols.

### **- Elements de la xarxa d'aigües residuals**

Cada aparell sanitari –inclòs rentadores i rentavaixelles en el cas que n'hi haguessin- disposaran de tancament hidràulic.

L'inodor es connectarà directament al baixant. Les derivacions individuals de la resta d'aparells s'uniran a un ramal de desguàs que desemboqui en el baixant.

El desguàs de les aigüeres, safareigs, rentamans i bidets no estaran a més de 4 m del baixant i es connectarà amb un pendent entre el 2,5 i 5 %.

Es disposaran registres a peu de baixant, canvis de direcció i entroncaments en els col·lectors. El sífó general registrable, que es col·loca previ a la connexió al clavegueró de la xarxa urbana, disposarà d'una columna de ventilació fins a la coberta instal·lada entre el sífó i la connexió al clavegueró.

### **- Elements de la instal·lació de la xarxa d'aigües pluvials**

No s'hi actua .

### **Materials i equips**

Les canalitzacions es pressuposen que estan formades per un sistema de tub de PVC sèrie B per als baixants, petita evacuació i ventilació; i tub de PVC a pressió per als col·lectors horitzontals. Les unions i elements especials es resolen amb peces de PVC del mateix sistema amb unions encolades i amb junta de goma en trams de baixants i col·lectors.

Els registres es faran amb peces especials de tub de PVC i tap rosca i seran accessibles directament des de l'aparcament.

### **Dimensionat**

Els diàmetres de les canonades són els adients per a transportar els cabals previsibles en condicions segures. Mai no es reduirà el diàmetre en sentit d'evacuació de les aigües.



En l'Annex a la Memòria de Càlculs d'instal·lacions es desenvolupa el dimensionat.

Tipus d'aparell sanitari		Unitats de desguàs UD	
Lavabo		1	
Inodor	Amb cisterna	1	
Aigüera	De cuina	1	
Cambra higiènica (lavabo, bidet i dutxa)		Inodor amb cisterna	0
Cambra higiènica (lavabo i dutxa)		Inodor amb cisterna	1

## MC 6.5 Instal·lacions tèrmiques

### Instal·lacions de climatització (calefacció, refrigeració, ventilació) i producció d'aigua calenta sanitària

L'edifici disposa d'instal·lacions tèrmiques (calefacció i producció d'ACS) apropiades per garantir el benestar dels ocupants i regulant el rendiment de les mateixes i dels seus equips, donant compliment al Reglament d'instal·lacions tèrmiques, RITE., en el ben entès que l'objecte de la present memòria és l'ús de l'espai per a un període de temps limita i curt.

El local existent ja gaudia de les instal·lacions individuals de calefacció per radiadors i de producció d'aigua calenta sanitària.

Les instal·lacions són les existents.

Les instal·lacions tèrmiques compliran les exigències tècniques de benestar i higiene, eficiència energètica i seguretat que estableix el RITE 07 (RD 1027/2007).

El seu disseny, dimensionat i execució garantiran les exigències HE 2 i HE 4 mitjançant el compliment del Reglament d'instal·lacions tèrmiques, RITE (RD 1027/2007) i el CTE DB HE 4 de "Contribució solar mínima per a la producció d'aigua calenta sanitària".

Tenint en compte que la potència nominal tèrmica de l'edifici (1 aparell d'aerotèrmia de 9 Kw) no supera els 70 kW tèrmics, no caldrà desenvolupar un projecte específic de les instal·lacions de calefacció i d'ACS.

Veure fitxa de Justificació del compliment del RITE 2007 "Dades generals de les instal·lacions tèrmiques" al final d'aquest apartat.

#### Instal·lació de calefacció

El local està equipat amb una caldera de gas a la producció instantània d'aigua calenta sanitària. Hi ha sistema de calefacció amb radiadors i splits per a generar fred/calor.

#### Dimensionat

La calefacció existent es pressuposa que està dissenyada per a una temperatura operativa interior entre 20 i 23 °C, tenint en compte tant les càrregues per transmissió de l'envolvent, com les de ventilació que resulten del sistema de ventilació general de l'habitatge (HS 3).

Es considera un salt tèrmic màxim de 50 °C entre la temperatura del radiador i la de l'ambient; i un salt tèrmic màxim de 10 °C entre la impulsió i el retorn del circuit d'aigua.

#### Instal·lació d'aigua calenta sanitària

Al local es manté el sistema de producció d'aigua calenta sanitària existent mitjançant caldera de gas.

Les canonades d'ACS estan aïllades amb coquil·les elastomèriques d'un gruix mínim de 30 mm, quan circulen pel cel·ras, perquè les pèrdues en la xarxa de canonades d'aigua calenta sanitària seran inferiors al 4 % de la potència transportada.

#### Instal·lació solar tèrmica per a la producció d'aigua calenta sanitària

No se'n disposa.

## MC 6.6 Sistemes de ventilació (no vinculades a les instal·lacions tèrmiques)

L'edifici disposa de les condicions de ventilació per tal de garantir les exigències bàsiques de qualitat interior de l'aire, HS 3, i millorar el confort i l'estalvi d'energia.

Pel que fa a la ventilació com a qualitat de l'aire interior – la planta baixa ventila a dues façanes.

Els espais disposen d'obertures que obren a l'exterior amb les superfícies de ventilació fixades pel Decret 55/2009 de Condicions d'habitabilitat que supera àmpliament els valors fixats pel DBHS 3.

En relació a la ventilació com a millora del confort i l'estalvi d'energia el disseny de l'habitatge facilita la ventilació creuada, de manera que es podran aconseguir les condicions de confort interior de forma natural en certes èpoques de any reduint el consum de les instal·lacions tèrmiques.

Taula 2.1 DB HS 3 *Cabals mínims per a ventilació de cabal constant en locals*

Cabals mínims			Habitatge amb:		
			0 - 1 D	2 D	≥ 3 D
Admissió d'aire des de l'espai exterior	Dormitoris	- 1 de principal: - altres dormitoris:	8 l/s -	8 l/s 4 l/s	8 l/s 4 l/s
	Sales d'estar i menjadors:		6 l/s	8 l/s	10 l/s
Extracció d'aire viciat	Locals humits	Mínim per local:	6 l/s	7 l/s	8 l/s
	Habitatge	Mínim en total:	12 l/s	24 l/s	33 l/s

### Ventilació habitatge

#### *Disseny i posada en obra*

El local disposa aportació d'aire exterior des de les obertures a façanes.

L'extracció de l'aire viciat es farà a partir de la boca d'extracció situada en el sostre del bany. El conducte d'extracció es perllonga fins a la coberta i connecta amb l'aspirador mecànic que està col·locat "en línia". L'aire s'expulsa pel barret de les xemeneia.

#### **Ventilació aparcament**

No hi ha aparcament tancat.

#### **Disseny i posada en obra**

No hi ha aparcament tancat.

#### *Dimensionat*

No hi ha aparcament tancat.

#### **Materials i equips**

##### *Habitatges*

Els conductes verticals seran de tub d'acer galvanitzat. Els ramals horitzontals es construiran amb tub flexible. Les reixes seran:

- habitatge: reixes d'admissió de xapa metàl·lica lacada i les boques d'extracció circulars, de PVC.

Tant el ventilador d'admissió com d'extracció seran del tipus "en línia", proporcionaran un cabal mínim de 30-45l/s per a l'habitatge. En el cas de l'habitatge tindrà diverses velocitats per poder ajustar el cabal a les diferents necessitats de l'habitatge (dia/nit; ocupació, etc.).

En cap cas el nivell de soroll superarà els valors establerts a la normativa (CTE DB HR = 70 dBA a carrer i 60 dBA a pati).

##### *aparcament*

Disposarà de ventilació creuada amb obertura amb reixa a les dues façanes.

## MC 6.7 Subministrament de gas

No es modifica la instal·lació existent per a la producció d'aigua calenta sanitària. La calefacció funciona mitjançant radiadors d'aigua i splits fred/calent..

## **MC 6.8 Instal·lacions elèctriques**

### **Instal·lació elèctrica**

La instal·lació d'electricitat existent no es modifica.

El subministrament és directe de la xarxa pública amb potència suficient, en Baixa Tensió, sense necessitat de disposar de centre de transformació i amb el comptador en accés de la planta baixa dels habitatges.

Les seves dimensions són d'acord a les especificacions de la normativa i a les de la companyia subministradora i permetran efectuar amb normalitat la lectura, així com els treballs de manteniment i conservació. Es suposa que compleix amb les exigències de ventilació, inundacions i comportament al foc  $E \geq 30$ .

El local disposa de subministrament elèctric (amb una tensió en el seu interior de 230 volts en alimentació monofàsica), garantint la seguretat de les persones i dels béns, i assegurant el normal funcionament d'altres instal·lacions i serveis. La instal·lació de subministrament elèctric s'adaptarà al que s'estableix en el Reglament Electrotècnic de Baixa Tensió i les seves instruccions complementàries (REBT, Real Decret 842/2002 del 2 d' Agost) així com les Normes Tècniques Particulars de Fecsa-Endesa que fan referència als Embrancaments i Instal·lacions d'enllaç en Baixa Tensió.

### **Disseny i posada en obra**

La instal·lació està formada per l'escomesa realitzada des del carrer Santa Fe, la Caixa General de Protecció (CGP) ubicada a l'entrada de l'edifici d'habitatges, la Línia General d'Alimentació (LGA) que uneix la CGP i la centralització de comptadors.

Es suposa que consta també de la instal·lació de posada a terra que garanteix una resistència a terra de  $R \leq 10 \Omega$ . i estarà formada per un conductor de terra formant una anella perimetral a la que també s'hi connectarà l'elèctrode vertical de l'antena.

Des del comptador surten les derivacions individuals que discorren pel cel ras del vestíbul fins a l'espai previst per a la pujada a l'escala comunitària fins a l'habitatge i local.

Un cop a l'interior del local hi han els dispositius generals de comandament i protecció a partir dels quals es fa la distribució interior.

### **Materials i equips**

Els materials i equips es suposa que compleixen les condicions establertes a les Instruccions corresponents del REBT i altres especificacions que li siguin d'aplicació.

Les especificacions i característiques dels materials i equips de la instal·lació, queden recollides a la fitxa resum de la instal·lació que s'adjunta al final d'aquest apartat.

### **Dimensionat**

La previsió de càrregues s'estableix segons el que s'indica en la ITC-BT-10, considerant la càrrega del conjunt del local.

## **MC 6.9 Instal·lacions d'il·luminació**

La instal·lació d'il·luminació s'ajustarà a les prescripcions del Reglament Electrotècnic de Baixa Tensió i les seves instruccions complementàries (REBT), les del DB SUA-4 "*Seguretat enfront el risc causat per il·luminació inadequada*", les del DB HE-3 "*Eficiència energètica de les instal·lacions d'il·luminació*", les especificacions fixades pel D. 21/2006 d'Ecoeficiència.

Enllumenat funcional

No hi ha zones comunes de circulació.

### **Disseny i posada en obra**

La col·locació dels equips es realitzarà segons les especificacions del fabricant, mantenint les distàncies de seguretat i facilitant la seva reposició i manteniment.

De forma general, es preveuen làmpades fluorescents per a la il·luminació funcional i també per a la d'emergència. Aquestes últimes tindran una autonomia d'1h, com a mínim, i portaran un pilot indicador del seu correcte funcionament.

### **Materials i equips**

Els materials i equips compliran les condicions establertes a les Instruccions corresponents del REBT i altres especificacions que li siguin d'aplicació.

El grau de protecció de les lluminàries serà d'adequat al lloc en que s'ubica.

### Dimensionat

La instal·lació d'il·luminació es revisa i ha de garantir els valors de la il·luminància mitja, l'eficiència energètica límit de la instal·lació (VEEI) i la potència màxima d'il·luminació instal·lada.

### MC 6.10 Telecomunicacions

El local ja disposa dels serveis de:

- captació, adaptació i distribució fins a punts de connexió dels senyals de RTV (radiodifusió sonora i televisió procedents d'emissions terrestres).
- Infraestructura per a la connexió del local a les xarxes dels operadors habituals, per a l'accés als STDP (serveis de telefonia disponible al públic) i per a l'accés als serveis de TBA (telecomunicacions de banda ampla).

No és necessari un recinte de telecomunicacions.

### MC 6.11 Instal·lacions de protecció contra incendi

La dotació de les instal·lacions, la seva descripció així com les exigències que ha de satisfer han quedat especificades a la Memòria Descriptiva (apartat MD 3.3 "Seguretat en cas d'incendi")

El disseny, l'execució i les característiques dels seus materials, components i equips compliran allò que estableix el "Reglament d'instal·lacions de Protecció contra incendis", RIPCI, en les seves disposicions complementàries i en qualsevol altra documentació específica que li sigui d'aplicació.

Les instal·lacions manuals (extintors) disposaran d'enllumenat d'emergència i rètols de senyalització.

A continuació s'exposen les principals característiques de les instal·lacions. La ubicació dels elements i dels components corresponents s'indica en els plànols.

#### Extintors portàtils

El local disposarà, segons taula 1.1 de la secció 4 del DB-SI, el Document Bàsic Seguretat en cas d'incendi del CTE i el Reglament d'instal·lacions de Protecció contra Incendis (RIPCI) aprovat pel Real Decret 513/2017, d'un **extintor portàtil** de les següents característiques cada 15 m de recorregut des de tot origen d'evacuació :

- Extintors portàtils de pols polivalent i eficàcia 21A – 113B, situat a una alçada entre 0.80 i 1.20 m del terra, a més de senyalitzar-se mitjançant senyal fotoluminiscent segons UNE 23035-1,2 i 4:2003 amb rètols de 210 x 210 mm i seran visibles en cas de fallada de l'enllumenat general amb l'enllumenat d'emergència.

Tabla 1.1. Dotación de instalaciones de protección contra incendios

Uso previsto del edificio o establecimiento	Condiciones
Instalación	
<b>En general</b>	
Extintores portátiles	Uno de eficacia 21A -113B: A 15 m de recorrido en cada planta, como máximo, desde todo origen de evacuación. - En las zonas de riesgo especial conforme al capítulo 2 de la Sección 1 <sup>ª</sup> de este DB.
Bocas de incendio equipadas	En zonas de riesgo especial alto, conforme al capítulo 2 de la Sección SI1, en las que el riesgo se deba principalmente a materias combustibles sólidas <sup>(2)</sup>
Ascensor de emergencia	En las plantas cuya altura de evacuación exceda de 35 m. <sup>(3)</sup>
Hidrantes exteriores	Si la altura de evacuación descendente excede de 28 m o si la ascendente excede de 6 m, así como en establecimientos de densidad de ocupación mayor que 1 persona cada 5 m <sup>2</sup> y cuya superficie construida está comprendida entre 2.000 y 10.000 m <sup>2</sup> .

### MC 6.12 Sistemes de protecció contra el llamp

No es preveu la seva instal·lació tal com ha quedat justificat a l'apartat d'aquesta memòria MD 3.4 "Seguretat d'utilització".

### MC 7 Equipament

Es definirà d'acord amb la propietat

REPORTATGE FOTOGRÀFIC





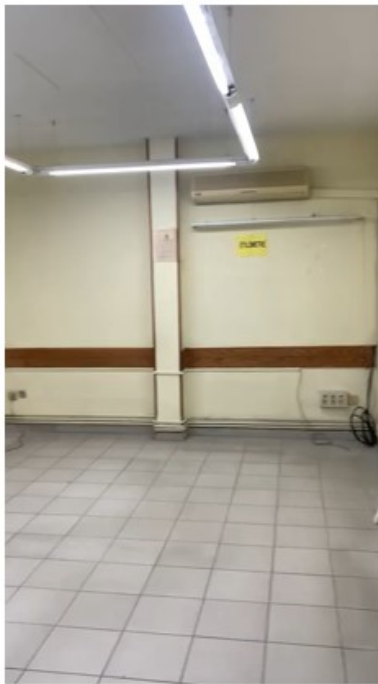

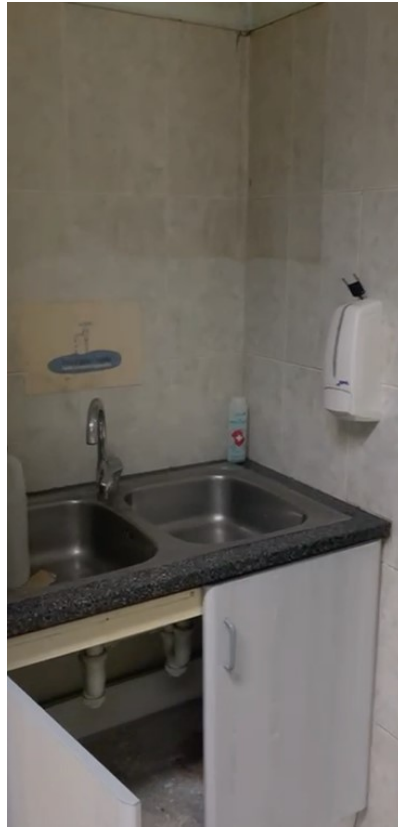
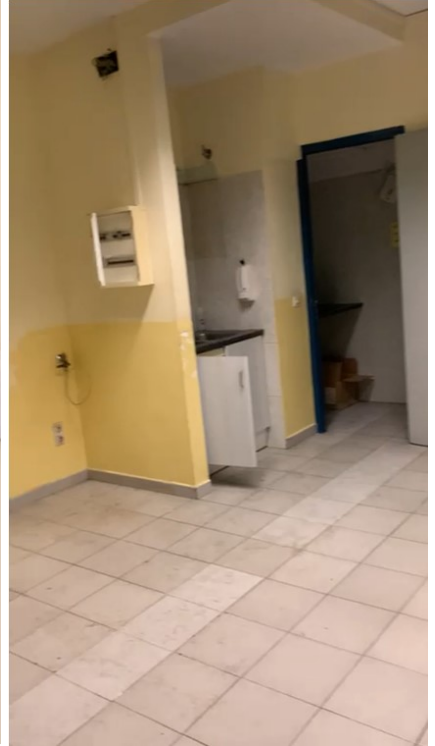





Sant Celoni, 24 de maig de 2024

**MARGA DEUMAL CLAPÉS**

**L'ARQUITECTA TÈCNICA**

## **MN. NORMATIVA APLICABLE**

### **MN 1 Edificació**

#### **NORMATIVA D'OBLIGAT COMPLIMENT**

El Decret 462/1971 del Ministerio de la Vivienda (BOE: 24/3/71): "Normas sobre redacción de proyectos y dirección de obras de edificación", estableix que en la memòria i en el plec de prescripcions tècniques particulars de qualsevol projecte d'edificació es faci constar expressament l'observança de les normes de la presidencia del gobierno i les del ministerio de la vivienda sobre la construcció vigents.

És per això convenient que en la memòria figuri un paràgraf que faci al·lusió a l'esmentat decret i especifiqui que en el projecte s'han observat les normes vigents aplicables sobre construcció.

Així mateix, en el plec de prescripcions tècniques particulars s'inclourà una relació de les normes vigents aplicables sobre construcció i es remarcarà que en l'execució de l'obra s'observaran les mateixes.

El marc normatiu actual de l'edificació es basa en la Llei d'Ordenació de l'Edificació, que es desplega amb el Codi tècnic de l'Edificació, CTE, i es complementa amb la resta de reglaments i disposicions d'àmbit estatal, autonòmic i local. També, cal tenir present que, en molts casos, el text legal remet a altres normes, com UNE-EN, UNE, CEI, CEN.

Paral·lelament, per garantir les exigències de qualitat de l'edificació, les característiques tècniques dels productes, equips i sistemes que s'incorporin amb caràcter permanent als edificis, hauran de dur el marcatge CE, de conformitat amb la Directiva 89/106/CEE de productes de construcció, i els Decrets i normes harmonitzades que la despleguen.

En aquest document d'ajuda la normativa tècnica s'ha estructurat en relació als capítols del projecte per facilitar la seva aplicació. S'ordena en aspectes generals, requisits generals de l'edifici, sistemes constructius i, finalment, documentació complementària del projecte com la certificació energètica o el control de qualitat. S'identifica en color negre la normativa d'àmbit estatal, en color vermell la normativa de l'àmbit català i en color blau es preveuen les possibles ordenances i disposicions municipals.

Aquesta relació de normativa tècnica té caràcter genèric i caldrà adequar-la i completar-la en cada projecte en funció del seu abast i dels usos previstos.

Normativa tècnica general d'Edificació

#### **Aspectes generals**

##### **Ley de Ordenación de la Edificación, LOE**

Ley 38/1999 (BOE: 06/11/99), modificació: Ley 52/2002, (BOE 31/12/02). Modificada pels Pressupostos generals de l'estat per a l'any 2003. art. 105 i la Ley 8/2013 (BOE 27/6/2013)

##### **Código Técnico de la Edificación, CTE**

RD 314/2006, de 17 de març de 2006 (BOE 28/03/2006) modificat per RD 1371/2007 (BOE 23/10/2007), Orden VIV 984/2009 (BOE 23/4/2009) i les seves correccions d'errades (BOE 20/12/2007 i 25/1/2008). RD 173/10 pel que es modifica el Codi tècnic de l'edificació, en matèria d'accessibilitat i no discriminació a persones con discapacitat. (BOE 11.03.10), la Ley 8/2013 (BOE 27/6/2013) i la Orden FOM/ 1635/2013, d'actualització del DB HE (BOE 12/09/2013) amb correcció d'errades (BOE 08/11/2013) en vigor el 13/3/2014

##### **Desarrollo de la Directiva 89/106/CEE de productos de la construcción**

R D 1630/1992 modificat pel RD 1328/1995. (marcatge CE dels productes, equips i sistemes)

##### **Normas para la redacción de proyectos y dirección de obras de edificación**

D 462/1971 (BOE: 24/3/71) modificat pel RD 129/85 (BOE: 7/2/85)

##### **Normas sobre el libro de Ordenes y asistencias en obras de edificación**

O 9/6/1971 (BOE: 17/6/71) correcció d'errors (BOE: 6/7/71) modificada per l'O. 14/6/71 (BOE: 24/7/91)

##### **Libro de Ordenes y visitas**

D 461/1997, de 11 de març

##### **Certificado final de dirección de obras**

D 462/1971 (BOE: 24/3/71)

### **Ley de Contratos del sector público**

Ley 30/2007 (BOE: 31.10.07)

### **Desarrollo parcial de la Ley 30/2007, de Contratos del Sector público**

RD 817/2009 (BOE: 15.05.09)

### **Llei de l'Obra pública**

Llei 3/2007 (DOGC: 06.07.07) REQUISITS BÀSICS DE QUALITAT DE L'EDIFICACIÓ

## **REQUISITS BÀSICS DE QUALITAT DE L'EDIFICACIÓ**

### **Ús de l'edifici**

#### **Habitatge**

##### **Llei de l'habitatge**

Llei 18/2007 (DOGC: 9/1/2008) i correcció errades (DOGC 7/2/2008)

##### **Condicions mínimes d'habitabilitat dels habitatges i la cèdula d'habitabilitat**

D 141/2012 (DOGC 2/11/2012). Incorpora condicions d'accessibilitat per als edificis d'habitatge, tant elements comuns com a l'interior de l'habitatge.

##### **Accreditació de determinats requisits prèviament a l'inici de la construcció dels habitatges**

D 282/91 (DOGC:15/01/92) Requisits documentals per iniciar les obres.

#### **Llocs de treball**

##### **Disposiciones mínimas de seguridad y salud en los lugares de trabajo**

RD 486/1997, de 14 d'abril (BOE: 24/04/97). Modifica i deroga alguns capítols de la "Ordenanza de Seguridad y Higiene en el trabajo". (O. 09/03/1971)

#### **Altres usos**

##### **Segons reglamentacions específiques**

### **Accessibilitat**

#### **Condiciones básicas de accesibilidad y no discriminación de las personas con discapacidad para el acceso y utilización de los espacios públicos urbanizados y edificaciones**

RD 505/2007 (BOE 113 de l'11/5/2007). Desarrollo de la LIONDAU, Ley de Igualdad de oportunidades y no discriminación y acceso universal.

##### **CTE Part I Exigències bàsiques de seguretat d'utilització i accessibilitat, SUA**

##### **CTE DB Document BàsicSUA Seguretat d'utilització i accessibilitat**

RD 314/2006 (BOE 28/03/2006) i les seves modificacions

##### **Llei de promoció de l'accessibilitat i supressió de barreres arquitectòniques**

Llei 20/91 (DOGC 25/11/91)

##### **Codi d'accessibilitat de Catalunya, de desplegament de la Llei 20/91**

D 135/95 (DOGC 24/3/95)

### **Seguretat estructural**

##### **CTE Part I Exigències bàsiques de Seguretat Estructural, SE**

##### **CTE DB SE Document Bàsic Seguretat Estructural, Bases de càlcul**

##### **CTE DB SE AE Document Bàsic Accions a l'edificació**

RD 314/2006 (BOE 28/03/2006) i les seves modificacions

### **Seguretat en cas d'incendi**

**CTE Part I Exigències bàsiques de seguretat en cas d'incendi, SI**

**CTE DB SI Document Bàsic Seguretat en cas d'Incendi**

RD 314/2006 (BOE 28/03/2006) i les seves modificacions

**CTE DB SI Document Bàsic Seguretat en cas d'Incendi**

**Reglamento de seguridad en caso de incendios en establecimientos industriales, RSCIEI**

RD 2267/2004, (BOE: 17/12/2004)

**Previsió i seguretat en matèria d'incendis en establiments, activitats, infraestructures i edificis.**

Llei 3/2010 del 18 de febrer (DOGC: 10.03.10), entra en vigor 10.05.10.

**Instruccions tècniques complementàries, SPs (DOGC 26/10/2012)**

Ordenança Municipal de protecció en cas d'incendi de Barcelona, OMCPI 2008

**Seguretat d'utilització i accessibilitat**

**CTE Part I Exigències bàsiques de seguretat d'utilització i accessibilitat, SUA**

**CTE DB SUA Document Bàsic Seguretat d'Utilització i Accessibilitat**

**SUA-1 Seguretat enfront al risc de caigudes**

**SUA-2 Seguretat enfront al risc d'impacte o enganxades**

**SUA-3 Seguretat enfront al risc "d'aprisionament"**

**SUA-5 Seguretat enfront al risc causat per situacions d'alta ocupació**

**SUA-6 Seguretat enfront al risc d'ofegament**

**SUA-7 Seguretat enfront al risc causat per vehicles en moviment**

**SUA-8 Seguretat enfront al risc causat pel llamp**

**SUA-9 Accessibilitat**

RD 314/2006 (BOE 28/03/2006) i les seves modificacions

**Salubritat**

**CTE Part I Exigències bàsiques d'Habitabilitat Salubritat, HS**

**CTE DB HS Document Bàsic Salubritat**

**HS 1 Protecció enfront de la humitat**

**HS 2 Recollida i evacuació de residus**

**HS 3 Qualitat de l'aire interior**

**HS 4 Subministrament d'aigua**

**HS 5 Evacuació d'aigües**

RD 314/2006 (BOE 28/03/2006) i les seves modificacions

**Es regula l'adopció de criteris ambientals i d'ecoeficiència en els edificis**

D 21/2006 (DOGC: 16/02/2006) I D111/2009 (DOGC:16/7/2009)

**Protecció enfront del soroll**

**CTE Part I Exigències bàsiques d'Habitabilitat Protecció davant del soroll, HR**

**CTE DB HR Document Bàsic Protecció davant del soroll**

RD 314/2006 (BOE 28/03/2006) i les seves modificacions

**Ley del ruido**

Ley 37/2003 (BOE 276, 18.11.2003)

**Zonificación acústica, objetivos de calidad y emisiones acústicas**

RD 1367/2007 (BOE 23/10/2007)

## **Llei de protecció contra la contaminació acústica**

Llei 16/2002 (DOGC 3675, 11.07.2002)

## **Reglament de la Llei 16/2002 de protecció contra la contaminació acústica**

Decret 176/2009 (DOGC 5506, 16.11.2009)

## **Es regula l'adopció de criteris ambientals i d'ecoeficiència en els edificis**

D 21/2006 (DOGC: 16/02/2006) i D 111/2009 (DOGC:16/7/2009) Ordenances municipals

## **Estalvi d'energia**

### **CTE Part I Exigències bàsiques d'estalvi d'energia, HE**

#### **CTE DB HE Document Bàsic Estalvi d'Energia**

**HE-0 Limitació del consum energètic**

**HE-1 Limitació de la demanda energètica**

**HE-2 Rendiment de les Instal·lacions Tèrmiques**

**HE-3 Eficiència energètica de les instal·lacions d'il·luminació**

**HE-4 Contribució solar mínima d'aigua calenta sanitària**

**HE-5 Contribució fotovoltaica mínima d'energia elèctrica**

RD 314/2006 (BOE 28/03/2006) i les seves modificacions. Actualització DB HE: Orden FOM/ 1635/2013, (BOE 12/09/2013) amb correcció d'errades (BOE 08/11/2013) en vigor el 13/3/2014

## **Es regula l'adopció de criteris ambientals i d'ecoeficiència en els edificis**

D 21/2006 (DOGC: 16/02/2006) i D 111/2009 (DOGC:16/7/2009)

## **NORMATIVA DELS SISTEMES CONSTRUCTIUS DE L'EDIFICI**

### **Sistemes estructurals**

#### **CTE DB SE Document Bàsic Seguretat Estructural, Bases de càlcul**

#### **CTE DB SE AE Document Bàsic Accions a l'edificació**

#### **CTE DB SE C Document Bàsic Fonaments**

#### **CTE DB SE A Document Bàsic Acer**

#### **CTE DB SE M Document Bàsic Fusta**

#### **CTE DB SE F Document Bàsic Fàbrica**

#### **CTE DB SI 6 Resistència al foc de l'estructura i Annexes C, D, E, F**

RD 314/2006 (BOE 28/03/2006) i les seves modificacions.

#### **NCSE-02 Norma de Construcción Sismorresistente. Parte general y edificación**

RD 997/2002, de 27 de setembre (BOE: 11/10/02)

#### **EHE-08 Instrucción de hormigón estructural**

RD 1247/2008 , de 18 de juliol (BOE 22/08/2008)

#### **Instrucció d'Acer Estructural EAE RD 751/2011 (BOE 23/6/2011)**

El RD especifica que el seu àmbit d'aplicació és per a totes les estructures i elements d'acer estructural, tant d'edificació com d'enginyeria civil i que en obres d'edificació es pot fer servir indistintament aquesta Instrucció i el DB SE-A Acer del Codi Tècnic de l'Edificació.

NRE-AEOR-93 Norma reglamentària d'edificació sobre accions en l'edificació en les obres de rehabilitació estructural dels sostres d'edificis d'habitatges O 18/1/94 (DOGC: 28/1/94)

### **Sistemes constructius**

#### **CTE DB HS 1 Protecció enfront de la humitat**

#### **CTE DB HR Protecció davant del soroll**

#### **CTE DB HE 1 Limitació de la demanda energètica**

**CTE DB SE AE Accions en l'edificació CTE DB SE F Fàbrica i altres**

**CTE DB SI Seguretat en cas d'Incendi, SI 1 i SI 2, Annex F**

**CTE DB SUA Seguretat d'Utilització i Accessibilitat, SUA 1 i SUA 2**

RD 314/2006 (BOE 28/03/2006) i les seves modificacions.

Codi d'accessibilitat de Catalunya, de desplegament de la Llei 20/91

D 135/95 (DOGC: 24/3/95) Es regula l'adopció de criteris ambientals i d'ecoeficiència en els edificis

D 21/2006 (DOGC: 16/02/2006) i D 111/2009 (DOGC:16/7/2009)

**Sistema de condicionaments, instal·lacions i serveis**

**Instal·lacions de recollida i evacuació de residus**

**CTE DB HS 2 Recollida i evacuació de residus**

RD 314/2006 (BOE 28/03/2006) i les seves modificacions

Ordenances municipals

**Instal·lacions d'aigua**

**CTE DB HS 4 Subministrament d'aigua**

RD 314/2006 (BOE 28/03/2006) i les seves modificacions.

**CTE DB HE4 Contribució solar mínima d'aigua calenta sanitària**

RD 314/2006 (BOE 28/03/2006) i les seves modificacions.

**Criterios sanitarios del agua de consumo humano**

RD 140/2003 (BOE 21/02/2003)

**Criterios higiénico-sanitarios para la prevención y control de la legionelosis.**

RD 865/2003 (BOE 18/07/2003)

**Reglamento d'equips a pressió. Instruccions tècniques complementàries**

RD 2060/2008 (BOE 05/02/2009)

Es regula l'adopció de criteris ambientals i d'ecoeficiència en els edificis

D 21/2006 (DOGC 16/02/2006) I D111/2009 (DOGC:16/7/2009)

Condicions higienicosanitàries per a la prevenció i el control de la legionel·losi

D 352/2004 (DOGC 29/07/2004)

Mesures de foment per a l'estalvi d'aigua en determinats edificis i habitatges (d'aplicació obligatòria als edificis destinats a serveis públics de la Generalitat de Catalunya, així com en els habitatges finançats amb ajuts atorgats o gestionats per la Generalitat de Catalunya)

D 202/98 (DOGC 06/08/98)

Ordenances municipals

**Instal·lacions d'evacuació**

**CTE DB HS 5 Evacuació d'aigües**

RD 314/2006 (BOE 28/03/2006) i les seves modificacions

Es regula l'adopció de criteris ambientals i d'ecoeficiència en els edificis

D 21/2006 (DOGC 16/02/2006) I D111/2009 (DOGC:16/7/2009)

Ordenances municipals

**Instal·lacions tèrmiques**

**CTE DB HE2 Rendiment de les Instal·lacions Tèrmiques (remet al RITE)**

RD 314/2006 (BOE 28/03/2006) i les seves modificacions. Actualització DB HE: Orden FOM/ 1635/2013, (BOE 12/09/2013) amb correcció d'errades (BOE 08/11/2013) en vigor el 13/3/2014



### **RITE Reglamento de Instalaciones Térmicas en los Edificios**

RD 1027/2008 (BOE: 29/8/2007) i les seves posteriors correccions d'errades i modificacions

### **Requisits de disseny ecològic aplicables als productes que utilitzen energia**

RD 1369/2007 (BOE 23.10.2007)

### **Criterios higiénico-sanitarios para la prevención y control de la legionelosis**

RD 865/2003 (BOE 18/07/2003)

### **Reglamento d'equips a pressió. Instruccions tècniques complementàries**

RD 2060/2008 (BOE: 05/02/2009)

Condicions higienicosanitàries per a la prevenció i el control de la legionel·losi D 352/2004 (DOGC 29/07/2004)

### **Instal·lacions de ventilació**

#### **CTE DB HS 3 Calidad del aire interior**

RD 314/2006 (BOE 28/03/2006) i les seves modificacions.

### **RITE Reglamento de Instalaciones Térmicas en los Edificios**

RD 1027/2008 (BOE: 29/8/2007 i les seves correccions d'errades (BOE 28/2/2008)

#### **CTE DB SI 3.7 Control de humos**

RD 314/2006 (BOE 28/03/2006) i les seves modificacions.

### **Reglamento de seguridad en caso de incendios en establecimientos industriales, RSCIEI**

RD 2267/2004, (BOE: 17/12/2004)

### **Instal·lacions d'electricitat**

#### **REBT Reglamento electrotécnico para baja tensión. Instrucciones Técnicas Complementarias**

RD 842/2002 (BOE 18/09/02)

#### **CTE DB HE-5 Contribució fotovoltaica mínima d'energia elèctrica**

RD 314/2006 (BOE 28/03/2006) i les seves modificacions.

#### **Actividades de transporte, distribución, comercialización, suministro y procedimientos de autorización de instalaciones de energía eléctrica**

RD 1955/2000 (BOE: 27/12/2000). Obligació de centre de transformació, distàncies línies elèctriques

#### **Reglamento de condiciones técnicas y garantías de seguridad en líneas eléctricas de alta tensión y sus instrucciones técnicas complementarias, ITC-LAT 01 a 09**

RD 223/2008 (BOE: 19/3/2008). En vigor a partir del 19.03.2008.

#### **Reglamento sobre condiciones técnicas y garantías de seguridad en centrales eléctricas y centros de transformación**

RD 3275/1982 (BOE: 1/12/82)correcció d'errors (BOE: 18/1/83)

#### **Normas sobre ventilación y acceso de ciertos centros de transformación**

Resolució 19/6/1984 (BOE: 26/6/84)

#### **Connexió d'instal·lacions fotovoltaiques a la xarxa de baixa tensió**

RD 1663/2000, de 29 de setembre (BOE: 30.09.00)

Procediment administratiu aplicable a les instal·lacions solars fotovoltaiques connectades a la xarxa elèctrica

D 352/2001, de 18 de setembre (DOGC 02.01.02)

Normes Tècniques particulars de FECSA-ENDESA relatives a les instal·lacions de xarxa i a les instal·lacions d'enllaç

Resolució ECF/45/2006 (DOGC 22/2/2007)

Procediment administratiu per a l'aplicació del Reglament Electrotècnic de Baixa Tensió

D. 363/2004 (DOGC 26/8/2004)

Condicions de seguretat en les instal·lacions elèctriques de baixa tensió d'habitatges

Instrucció 9/2004, de 10 de maig, Direcció General de Seguretat industrial

Es fixa un termini provisional per a la inscripció de les instal·lacions d'energia elèctrica de baixa extensió ja existents, sotmeses al règim d'inspecció periòdica.

Instrucció 10/2005, de 16 de desembre de la Direcció General d'Energia i Mines

Es prorroguen els terminis establerts a la Instrucció 10/2005, de 16 de desembre, relativa a la inscripció de les instal·lacions d'energia elèctrica de baixa extensió ja existents, sotmeses al règim d'inspecció periòdica

Instrucció 3/2010, de 16 de desembre de la Direcció General d'Energia i Mines

Certificat sobre compliment de les distàncies reglamentàries d'obres i construccions a línies elèctriques  
Resolució 4/11/1988 (DOGC 30/11/1988)

### **Instal·lacions d'il·luminació**

#### **CTE DB HE-3 Eficiència energètica de las instalaciones de iluminación**

RD 314/2006 (BOE 28/03/2006) i les seves modificacions. Actualització DB HE: Orden FOM/ 1635/2013, (BOE 12/09/2013) amb correcció d'errades (BOE 08/11/2013) en vigor el 13/3/2014

#### **CTE DB SUA-4 Seguretat enfront al risc causat per il·luminació inadequada**

RD 314/2006 (BOE 28/03/2006) i les seves modificacions.

#### **REBT ITC-28 Instal·lacions en locals de pública concurrència**

RD 842/2002 (BOE 18/09/02)

### **Instal·lacions de protecció contra incendis**

#### **RIPCI Reglamento de Instalaciones de Protección Contra Incendios**

RD 1942/93 (BOE 14/12/93), modificacions per O. 16.04.98 (BOE 28.04.98)

#### **Normas de procedimiento y desarrollo del RD 1942/93 y es revisa el Anejo y sus apéndices**

O 16.04.98 (BOE: 20.04.98)

#### **CTE DB SI 4 Instal·lacions de protecció en cas d'incendi**

RD 314/2006 (BOE 28/03/2006) i les seves modificacions.

#### **Reglamento de seguridad en caso de incendios en establecimientos industriales, RSCIEI**

RD 2267/2004, (BOE: 17/12/2004)

### **Instal·lacions de protecció al llamp**

#### **CTE DB SUA-8 i Annex B Seguretat enfront al risc causat per l'acció del llamp**

RD 314/2006 (BOE 28/03/2006) i les seves modificacions

### **Certificació energètica dels edificis**

#### **Procedimiento Básico para la certificación energética de los edificios**

Real Decreto 235/2013 (BOE 13/4/2013)

### **Control de qualitat**

#### **Marc general**

#### **Código Técnico de la Edificación CTE**

RD 314/2006 (BOE 28/03/2006) i les seves modificacions. Actualització DB HE: Orden FOM/ 1635/2013, (BOE 12/09/2013) amb correcció d'errades (BOE 08/11/2013) en vigor el 13/3/2014

#### **EHE-08 Instrucció de hormigón estructural. Capítulo 8. Control**

RD 1247/2008 , de 18 de julio (BOE 22/08/2008)

### **Control de qualitat en l'edificació d'habitatges**

D 375/1988 (DOGC: 28/12/88) correcció d'errades (DOGC: 24/2/89) desplegament (DOGC: 24/2/89, 11/10/89, 22/6/92 i 12/9/94)

### **Normatives de productes, equips i sistemes (no exhaustiu)**

#### **Disposiciones para la libre circulación de los productos de construcción**

RD 1630/1992, de 29 de desembre, de transposició de la Directiva 89/106/CEE, modificat pel RD 1329/1995.

#### **Clasificación de los productos de construcción y de los elementos constructivos en función de sus propiedades de reacción y de resistencia frente al fuego**

RD 312/2005 (BOE: 2/04/2005) i modificació per RD 110/2008 (BOE: 12.02.2008)

#### **Actualización de las fichas de autorización de uso de sistemas de forjados**

R 30/1/1997 (BOE: 6/3/97). Sempre que no hagin de disposar de marcatge CE, segons estableix l'EHE-08.

#### **RC-92 Instrucción para la recepción de cales en obras de rehabilitación de suelos**

O 18/12/1992 (BOE: 26/12/92)

#### **UC-85 recomanacions sobre l'ús de cendres volants en el formigó**

O 12/4/1985 (DOGC: 3/5/85)

#### **RC-08 Instrucción para la recepción de cementos**

RD 956/2008 (BOE: 19/06/2008), correcció d'errades (BOE: 11/09/2008)

Criteris d'utilització en l'obra pública de determinats productes utilitzats en l'edificació

R 22/6/1998 (DOGC: 3/8/98)

### **Gestió de residus de construcció i enderross**

#### **Text refós de la Llei reguladora dels residus**

Decret Legislatiu 1/2009, de 21 de juliol (DOGC 28/7/2009)

#### **Regulador de la producción y gestión de los residuos de construcción y demolición**

RD 105/2008, d'1 de febrer (BOE 13/02/2008)

Programa de gestió de residus de la construcció de Catalunya (PROGROC), es regula la producció i gestió de residus de la construcció i demolició, i el cànon sobre la deposició controlada dels residus de la construcció.

D 89/2010, 26 juliol, (DOGC 6/07/2010)

#### **Operaciones de valorización y eliminación de residuos y la lista europea de residuos**

O MAM/304/2002, de 8 febrer (BOE 16/3/2002)

#### **Residuos y suelos contaminados**

Llei 22/2011 , de 28 de juliol (BOE 29/7/2011)

### **Llibre de l'edifici**

#### **Ley de Ordenación de la Edificación, LOE**

Llei38/1999 (BOE 06/11/99); Modificació: Llei 52/2002,(BOE 31/12/02); Modificació pels Pressupostos generals de l'estat per a l'any 2003. art. 105

#### **Código Técnico de la Edificación,CTE**

RD 314/2006 (BOE 28/03/2006) i les seves modificacions

#### **Llibre de l'edifici per edificis d'habitatge**

D 206/1992 (DOGC 7/10/92)



## Estudi Bàsic de Seguretat i Salut per a LES OBRES DE REFORMA INTERIOR DE LA PLANTA BAIXA DE L'EDIFICI SANTA FE PER TAL D'UBICAR L'OFICINA DE RESIDUS

---

<b>Emplaçament</b>	Carrer Santa Fe, 52 08470 Sant Celoni
<b>Promotor</b>	Ajuntament de Sant Celoni
<b>Tècnic</b>	Margarida Deumal Clapes 10032 Cateb
<b>Referència</b>	2024-16

---

**1. Antecedents***Promotor:*

AJUNTAMENT DE SANT CELONI

*Domicili:*

Carrer Santa Fe, 54

*Localitat:*

Sant Celoni

*Comarca/Província:*

Vallès Oriental

*Coordinador durant l'elaboració de la documentació tècnica:*

Margarida Deumal Clapés , Arquitecta Tècnica

*Autor de l' estudi bàsic de seguretat i salut:*

Margarida Deumal Clapés , Arquitecta Tècnica

*Objecte d'aquest document:*

Aquest estudi bàsic de seguretat i salut forma part de la documentació tècnica que acompanya, elaborat per l'arquitecta tècnica Margarida Deumal Clapés sobre les obres en ell indicades.

*Data d'inici dels treballs:*

A l'obtenció del permís municipal

*Data de finalització dels treballs:*

2 mesos

**2 Característiques constructives****2.1 Descripció de les obres a realitzar**

REFORMA INTERIOR DE LA PLANTA BAIXA DE L'EDIFICI SANTA FE PER TAL D'UBICAR L'OFICINA DE RESIDUS

<i>Llocs d'actuació:</i>	<i>Superfície mitja per planta (m2):</i>	<i>Superfície total a actuar:</i>
Enderroc de divisòries verticals bàsciament	149,67 m2	55,00 m2

*Pressupost d'execució*

CONTRACT, iva exclòs

*Termini**d'execució:**Número**treballadors previstos:**màxim**de*

45.772,00 €

2 mesos

4

**2.2. Execució de l'obra:**

<i>Fase d'obra</i>	<i>Medis auxiliars per fase</i>
1.- Treballs enderroc envans tipologia diversa	Cavallets
2. – Revisió de les instal·lacions existents	Bastida multifuncional
3. – Treballs varis de paletaria	Escales
4. – Revestiments	Petita maquinària

**. Instal·lació elèctrica**

Tensió de xarxa:

125/220 V       220/380 V     

Sistemes de protecció: 10Kw

Toma de terra:

No  
xSí:

**4. Equip i maquinària a utilitzar**

<i>Maquinària portàtil</i>	<i>Quantitat de màquines</i>	<i>Observacions (especificar les proteccions)</i>
Maquinària de tall	2	Mascaretes auto filtrants, ulleres, guants de protecció, taps, roba de treball, botes de seguretat, casc homologat
Eines de mà	3	Guants de protecció, roba de treball, botes de seguretat, casc homologat
Trepants	2	Mascaretes auto filtrants, ulleres, guants de protecció, taps, roba de treball i botes de seguretat
Escala de mà	1	Roba de treball, botes de seguretat, casc homologat
<i>Maquinària automotriu</i>	<i>Quantitat de màquines</i>	<i>Observacions (especificar les proteccions)</i>

**5. Conduccions de serveis (aigua, gas, etc.) pròxims a l'obra i als accessos immediats**

Existeixen línies elèctriques que afectin a la construcció?

X No

Sí:      *Quantitat de Líneas      Tensió      Distància a l'obra o a elements pròxims (grues, bastides, etc)*  
N

**6. Anàlisi dels riscos i mesures preventives**

*Descripció dels treballs previs, riscos, mitjans de protecció col·lectiva i els equips de protecció individual a adoptar en cada fase de la obra.*

**1.- Repicat i sanejat de paraments exteriors i interiors**

- Projecció de partícules durant els treballs



## MARGARIDA DEUMAL CLAPÉS

Arquitecta Tècnica i Enginyera Edificació

- Caigudes des de punts alts i/o des d'elements provisionals d'accés (escales, plataformes)
- Contactes amb materials agressius
- Talls i punxades
- Cops i ensopegades
- Caiguda de materials, rebots
- Ambient excessivament sorollós
- Contactes elèctrics directes o indirectes
- Sobre esforços per postures incorrectes
- Fallides d'encofrats
- Generació excessiva de pols o emanació de gasos tòxics
- Bolcada de piles de material
- Riscos derivats de l'emmagatzematge de materials (temperatura, humitat, reaccions químiques)
- Riscos derivats de l'accés a les plantes
- Riscos derivats de la pujada i recepció dels material

Risc	Probabilitat	Gravetat	Avaluació del risc
Caigudes de persones a diferent nivell		X	
Caigudes de persones al mateix nivell	X		
Caiguda d'objectes per desplomi		X	
Caiguda d'objectes per manipulació		X	
Caiguda d'objectes		X	
Trepitjades sobre objectes	X		
Cops contra objectes immòbils	X		
Cops amb elements mòbils de màquines	X		
Cops amb objectes o eines	X		
Projecció de fragments o partícules	X		
Atrapaments per o entre objectes	X		
Sobreesforços	X		
Contactes elèctrics	X		
Contactes amb substàncies càustiques o corrosives	X		
Manipulació de materials abrasius	X		

### 2.- Revestiments i acabats interiors

- Generació excessiva de pols o emanació de gasos tòxics
- Projecció de partícules durant els treballs
- Caigudes des de punts alts i/o des d'elements provisionals d'accés (escales, plataformes)
- Contactes amb materials agressius
- Talls i punxades
- Cops i ensopegades
- Caiguda de materials, rebots
- Sobre esforços per postures incorrectes
- Bolcada de piles de material
- Riscos derivats de l'emmagatzematge de materials (temperatura, humitat, reaccions químiques)

Risc	Probabilitat	Gravetat	Avaluació del risc
Caigudes de persones a diferent nivell			X

Caigudes de persones al mateix nivell	X		
Caiguda d'objectes per desplomi			X
Caiguda d'objectes per manipulació			X
Caiguda d'objectes			X
Trepitjades sobre objectes	X		
Cops contra objectes immòbils	X		
Cops amb elements mòbils de màquines	X		
Cops amb objectes o eines	X		
Projecció de fragments o partícules	X		
Atrapaments per o entre objectes	X		
Sobreesforços	X		
Contactes elèctrics	X		
Contactes amb substàncies càustiques o corrosives			X
Manipulació de materials abrasius			X

### 3.- Reparació de fusteries

- Projecció de partícules durant els treballs
- Caigudes des de punts alts i/o des d'elements provisionals d'accés (escales, plataformes)
- Talls i punxades
- Cops i ensopegades
- Caiguda de materials, rebots
- Ambient excessivament sorollós
- Contactes elèctrics directes o indirectes
- Sobre esforços per postures incorrectes
- Generació excessiva de pols o emanació de gasos tòxics
- Bolcada de piles de material
- Riscos derivats de l'emmagatzematge de materials (temperatura, humitat, reaccions químiques)
- Riscos derivats de l'accés a les plantes
- Riscos derivats de la pujada i recepció dels material

Risc	Probabilitat	Gravetat	Avaluació del risc
Caigudes de persones a diferent nivell			X
Caigudes de persones al mateix nivell	X		
Caiguda d'objectes per desplomi			X
Caiguda d'objectes per manipulació			X
Caiguda d'objectes			X
Trepitjades sobre objectes	X		
Cops contra objectes immòbils	X		
Cops amb elements mòbils de màquines	X		

Cops amb objectes o eines	X		
Projecció de fragments o partícules	X		
Atrapaments per o entre objectes	X		
Sobreesforços	X		
Contactes elèctrics	X		
Contactes amb substàncies càustiques o corrosives			X
Manipulació de materials abrasius			X

## 7. Enumeració de les proteccions col·lectives a adoptar

### 7.1. Descripció de les proteccions col·lectives

Es descriuen totes les proteccions col·lectives i s'indica per a cadascuna d'elles la forma de col·locació, la subjecció, etc

Proteccions col·lectives	Descripció
Senyalització de seguretat al Treball	Senyal d'avertiment de càrrega suspesa. Senyal d'avertiment de caiguda d'objectes. Senyal d'avertiment de caiguda a diferent nivell. Senyal d'avertiment de risc d'ensopegar. Senyal d'avertiment de risc elèctric. Senyal de prohibit el pas als vianants. Senyal de protecció obligatòria del cap. Senyal de protecció obligatòria dels peus. Senyal de protecció obligatòria del cos. Senyal d'ús obligatori del cinturó de seguretat.

*\*Sempre que les condicions de treball exigeixin altres elements de protecció, es col·locaran en l'obra seguint els criteris establerts per la legislació vigent, reflectint-los en el Pla de Seguretat i condicions de Salut que ha de realitzar l'empresa constructora. (Art. 7 RD 1627/1997).*

### 7.2. Localització i identificació de les zones on es presten treballs que impliquen riscos especials

Descripció del risc	Zona (fase d'obra)	Mesures preventives previstes
Caiguda d'altura		<b>Proteccions col·lectives:</b> Senyalitzacions <b>Proteccions individuals:</b> Roba de treball, Casc de seguretat, Calçat de seguretat, Cinturons de seguretat, Línia de vida
		<b>Proteccions col·lectives:</b> Senyalitzacions <b>Proteccions individuals:</b> Roba de treball, Casc de seguretat, Calçat de seguretat, mascareta auto filtrant

## 8. Equips de protecció individual

<i>Tipo</i>		<i>Tipo</i>	
Roba de treball (teixit normal)	X	protectores auditius	X
Roba de treball (teixit impermeable)		Guants de cuir	X
Cascos de seguretat, classe	X	Guants de goma	
Adaptadors facials, classe	X	Calzado de seguretat, classe	X
Filtres mecànics, classe	X	Cinturons de seguretat, classe	X
Botes de seguretat		Altres	

## 9. Informacions útils per a treballs posteriors

---

*A partir de les previsions de la documentació tècnica, s'establiran les condicions de seguretat i salut per als posteriors treballs de manteniment.*

## 10. OBSERVACIONS

---

*Perquè les mesures preventives enumerades en aquest estudi bàsic de seguretat i salut tinguin l'efectivitat adequada, és necessari que, en les clàusules del contracte d'obra, s'incloguin les disposicions adequades dirigides al compliment efectiu d'aquestes mesures per part de l'empresa contractista, dels seus subcontractats i els treballadors autònoms que utilitzi.*

## 11. ACREDITACIÓ

---

Na Margarida Deumal Clapés com a redactor d'aquest estudi bàsic, declara sota la seva responsabilitat que totes les dades que es consignen en aquest document han estat obtinguts del Projectista durant l'elaboració de la documentació tècnica, així com d'inspeccions pròpies.

Margarida Deumal Clapés  
Arquitecta Tècnica 10032

## **Legislació específica de seguretat y salut en la construcció**

### **Accidents de treball. Notificació.**

S'estableixen nous models per a la notificació d'accidents de treball i es donen instruccions per al seu compliment i tramitació. *Ordre de 16 de desembre de 1987, del Ministeri de Treball i Seguretat Social (BOE n. 311, 29/12/1987).*

### **Accidents de treball. Notificació electrònica.**

S'aprova el procediment de notificació electrònica dels accidents de treball. *Ordre TRI/10, de 26 de gener de 2004 ; Departament de Treball i Indústria (DOGC n. 4061, 02/02/2004).*

- Modificació: Es modifica l'Ordre TRI/10. *Ordre TRI/215 de 15 de juny de 2004. Departament de Treball i Indústria (DOGC. 29/06/2004).*

Y Modificació: S'amplia el termini que estableix la disposició transitòria única de l'Ordre TRI/10. *Ordre TRI 296 de 21 de juny de 2005. Departament de Treball i Indústria (DOGC, 01/07/2005).*

Y Modificació: S'amplia el termini que estableix la disposició transitòria única de l'Ordre TRI/10. *Ordre TRI/317 de 21 de juny de 2006. Departament de Treball i Indústria (DOGC, 20/06/2006).*

Y Modificació: S'amplia el termini que estableix la disposició transitòria única de l'Ordre TRI/10. *Ordre TRI/241 de 22 de juny 2007. Departament de Treball (DOGC, 11/07/2007).*

### **Amiant. Treballs amb risc d'exposició.**

Disposicions mínimes de seguretat i salut aplicables als treballs amb risc d'exposició a l'amiant. *Reial decret 396, de 31 de març de 2006 ; Ministeri de la Presidència (BOE n. 86, 11/04/2006).*

Prevençió i reducció de la contaminació del medi ambient produïda per l'amiant. *Reial decret 108/1991, d'1 de febrer, del Ministeri de Relacions amb les Corts i de la Secretaria del Govern (BOE n. 32, 06/02/1991) (Correcció d'errades: BOE n. 43, 19/02/1991).*

### **Avís previ d'obres. Models de comunicació.**

S'aproven els models de comunicació d'obertura prèvia o represa d'activitats d'un centre de treball i d'avís previ d'obres. *Ordre, TRE/360 de 30 d'agost de 2002 ; Conselleria de Treball i Formació (DOGC n. 3754, 05/11/2002).*

- Nova redacció de l'apartat 2 de l'article 18 relatiu a l'avís previ. *Reial decret 1109, de 24 d'agost de 2007. Ministeri de Treball i Afers Socials (BOE n. 204, 25/08/2007).*

### **Centres de treball. Comunicacions d'obertura**

Requisits i dades de les comunicacions d'obertura prèvia o represa d'activitats d'empreses i centres de treball. *Ordre de 6 de maig de 1988, del Ministeri de Treball i Seguretat Social (BOE n. 117, 16/05/1988).*

- Modificació: Modifica l'article 2 i l'annex. *Ordre de 29 d'abril de 1999, del Ministeri de Treball i Afers Socials (BOE n. 124, 25/05/1999).*

### **Comitès de seguretat i salut. Registre de constitució**

Es crea el registre de delegats i delegades de prevenció i el registre de comitès de seguretat i salut, i es regula el dipòsit de les comunicacions de designació de delegats i delegades de prevenció i de constitució dels comitès de seguretat i salut. *Decret 399, de 5 d'octubre de 2004; Departament de Treball i Indústria (DOGC n. 4234, 07/10/2004).*

### **Conveni col·lectiu general del sector de la construcció 2002-2006.**

Resolució de 26 de juliol de 2002 ; Ministeri de Treball i Afers Socials (BOE n. 193, 13/08/2002).

#### **Conveni col·lectiu general del sector de la construcció (4rt)**

Resolució, de l'1 d'agost de 2007 ; Ministeri de Treball i Afers Socials (BOE n. 197, 17/08/2007).

**Conveni col·lectiu provincial.** (Consulteu la base de dades del Centre de Documentació:

<http://www.apabcn.cat/>)

#### **Criteris ambientals i d'eco eficiència en els edificis.**

Regula l'adopció de criteris ambientals i d'eco eficiència en els edificis. Decret 21, de 14 de febrer de 2006 ; Departament de la Presidència (DOGC n. 4574, 16/02/2006). (Correcció d'errades: DOGC n. 4678, 18/07/2006).

#### **CTE. Codi tècnic de l'edificació.**

Reial decret 314, de 17 de març de 2006 ; Ministeri de l'Habitatge (BOE n. 74, 28/03/2006). (Correcció d'errades: BOE núm. 22, 25/01/2008).

- Modificació. Reial decret 1371 de 19 d'octubre de 2007; del Ministeri de la Presidència (BOE n. 254, 23/10/2007)

#### **Disposicions mínimes de seguretat i de salut en les obres de construcció.**

Disposicions mínimes de seguretat i de salut en les obres de construcció. Reial decret 1627, de 24 d'octubre de 1997, del Ministeri de la Presidència (BOE n. 256, 25/10/1997).

- Modificació: Modifica l'apartat C.5 de l'annex IV. Reial decret 2177, de 12 de novembre de 2004 ; del Ministeri de la Presidència (BOE n. 274, 13/11/2004).
- Modificació: Reial decret 604, de 19 de maig de 2006 ; del Ministeri de Treball i Afers Socials (BOE n. 127, 29/05/2006).
- Modificació: Modifica l'apartat 4 de l'article 13 i de l'apartat 2 de l'article 18. Reial decret 1109, de 24 d'agost de 2007 ; del Ministeri de Treball i Afers Socials (BOE n. 204, 25/08/2007)(Correcció d'errades: BOE 219, 12/09/2007).

#### **Delegats i delegades de prevenció i el registre de comitès de seguretat i salut. Registre**

Es crea el registre de delegats i delegades de prevenció i el registre de comitès de seguretat i salut, i es regula el dipòsit de les comunicacions de designació de delegats i delegades de prevenció i de constitució dels comitès de seguretat i salut. Decret 399, de 5 d'octubre de 2004; Departament de Treball i Indústria (DOGC n. 4234, 07/10/2004).

#### **Distàncies reglamentàries d'obres i construccions a línies elèctriques.**

S'estableix un certificat sobre compliment de les distàncies reglamentàries d'obres i construccions a línies elèctriques. Resolució de 4 de novembre de 1988, del Departament d'Indústria i Energia (DOGC n. 1075, 30/11/1988).

#### **EPIs. Equips de protecció individual. Marcatge CE**

Regulació de les condicions per a la comercialització i lliure circulació intracomunitària dels equips de protecció individual. Reial decret 1407, de 20 de novembre de 1992, del Ministeri de Relacions amb les Corts i de la Secretaria del Govern (BOE n. 311, 28/12/1992) (correcció d'errades: BOE n. 42, 24/02/1993).

- Modificació: Reial decret 159, de 3 de febrer de 1995, del Ministeri de la Presidència (BOE n. 57, 08/03/1995) (correcció d'errades: BOE n. 57, 08/03/1995).
- Modificació: Informació complementària del Reial decret 159. Resolució, de 25 d'abril de 1996; Ministeri d'Indústria i Energia (BOE n. 129, 28/05/1996).
- Modificació: Es modifica l'annex IV del Reial decret 159, que va modificar a la vegada el Reial decret 1407. Ordre, de 20 de febrer de 1997; Ministeri d'Indústria i Energia (BOE n. 56, 06/03/1997).

#### **EPI's. Ús d'equips de protecció individual.**

Disposicions mínimes de seguretat i salut relatives a la utilització pels treballadors d'equips de protecció



individual. *Reial decret 773, de 30 de maig de 1997, del Ministeri de la Presidència (BOE n. 140, 12/06/1997). (Correcció d'errades: BOE 171, 18/07/1997).*

#### **Equips de treball. Ús.**

Disposicions mínimes de seguretat i salut per a la utilització pels treballadors dels equips de treball. *Reial decret 1215, de 18 de juliol de 1997; Ministeri de la Presidència (BOE n. 188, 07/08/1997).*

- Modificació: Nova redacció del punt 6, apartat 1 de l'annex I, on es parla de «treballs verticals». Nou apartat 4 en l'annex II, relatiu a treballs temporals en altura. Nou paràgraf a la disposició derogatòria única i disposició addicional única. *Reial decret 2177, de 12 de novembre de 2004; Ministeri de la Presidència (BOE, 13/11/2004).*

#### **Estatut dels treballadors.**

Text refós de la llei de l'estatut dels treballadors. *Reial decret-Legislatiu 1, de 24 de març de 1995, del Ministeri de Treball i Seguretat Social (BOE 29/03/1995).*

#### **Explosius. Reglament.**

Reglament d'explosius. *Reial decret 230, de 16 de febrer de 1998, del Ministeri de la Presidència (BOE n. 61, 12/03/1998).*

- Modificació: *Reial decret 277, de l'11 de març de 2005, Ministeri de la Presidència (BOE, 12/03/2005).*

#### **Explosius voladures especials.**

*Modificació de la instrucció tècnica complementària 10.3.01 "Explosius voladures especials" del capítol X "Explosius" del Reglament general de normes bàsiques de Seguretat Minera. Ordre de 29 de juliol de 1994, del Ministeri d'Indústria i Energia (BOE n. 195, 16/08/1994) (correcció d'errades: BOE n. 260, 31/10/1994).*

#### **Infraccions i sancions en l'ordre social.**

Text refós de la llei sobre infraccions i sancions en l'ordre social. *Reial decret legislatiu 5, de 4 d'agost de 2000; Ministeri de Treball i Afers Socials (BOE n. 189, 08/08/2000) (Correcció d'errades: BOE n. 228 / 22/09/2000).*

- Modificació: Modifica els articles 2, 5, 12, 13, 19, 39, 42, 50, 52 i 53. *Llei 54, de 12 de desembre de 2003; Prefectura de l'Estat (BOE, 13/12/2003).*
- Modificació: Modifica els articles 8, 11, 12 i 13. *Llei 32 de 18 d'octubre de 2006; Prefectura de l'Estat (BOE, 19/10/2006).*

#### **Llibre de visites de la Inspecció de treball i seguretat social.**

*Resolució, de 11 d'abril de 2006; Ministeri de Treball i Afers Socials (BOE n. 93, 19/04/2006) (Correcció d'errades: BOE n. 99. 26/04/2006).*

Es dona publicitat a la versió catalana i castellana del Llibre de visites de la inspecció de treball i seguretat social. *Resolució TRI 1627, de 18 de maig de 2006; Departament de Treball i Indústria (DOG n. 4641, 25/05/2006) (Correcció d'errades: DOGC n. 4644, 30/05/2006).*

#### **Llibre d'incidències.**

S'aprova el model del Llibre d'incidències en obres de construcció. *Ordre de 12 de gener de 1998, del Departament de Treball (DOG n. 2565, 27/01/1998)*

#### **Manipulació manual de càrregues que comporti riscos.**

*Disposicions mínimes de seguretat i salut relatives a la manipulació manual de càrregues que comporti riscos, en particular dors lumbar, per als treballadors. Reial decret 487, de 14 d'abril de 1997, del Ministeri de Treball i Afers Socials (BOE n. 97, 23/04/1997).*

#### **Màquines. Marcatge CE. Aproximació de la legislació dels estats de la UE.**

*Disposicions d'aplicació de la Directiva del Consell 89-392-CEE, relativa a l'aproximació de les legislacions dels estats membres sobre màquines. Reial decret 1435, de 27 de novembre de 1992, del Ministeri de Relacions amb les Corts i de la Secretaria del Govern (BOE n. 297, 11/12/1995).*

- Modificació: *Reial decret 56, de 20 de gener de 1995 (BOE n. 33, 08/02/1995).*
- Modificació: Relació de normes harmonitzades en l'àmbit del Reial decret. *Resolució de 5 de juliol*

de 1999; *Ministeri d'Indústria i Energia (BOE, 18/08/1999).*

#### **Màquines. Emissions sonores.**

Emissions sonores en l'entorn degudes a determinades màquines d'ús a l'aire lliure. *Reial decret 212, de 22 de febrer de 2002 ; Ministeri de la Presidència (BOE n. 52, 01/03/2002).*

- Modificació: *Reial decret 524/2006, de 28 d'abril, del Ministeri de la Presidència (BOE n. 106, 04/05/2006).*

#### **Marcatge CE. EPIs Equips de protecció individual**

Regulació de les condicions per a la comercialització i lliure circulació intracomunitària dels equips de protecció individual. *Reial decret 1407, de 20 de novembre de 1992, del Ministeri de Relacions amb les Corts i de la Secretaria del Govern (BOE n. 311, 28/12/1992) (correcció d'errades: BOE n. 42, 24/02/1993).*

- Modificació: *Reial decret 159, de 3 de febrer de 1995, del Ministeri de la Presidència (BOE n. 57, 08/03/1995) (correcció d'errades: BOE n. 57, 08/03/1995).*
- Modificació: *Informació complementària del Reial decret 159. Resolució, de 25 d'abril de 1996; Ministeri d'Indústria i Energia (BOE n. 129, 28/05/1996).*
- Modificació: *Es modifica l'annex IV del Reial decret 159, que va modificar a la vegada el Reial decret 1407. Ordre, de 20 de febrer de 1997; Ministeri d'Indústria i Energia (BOE n. 56, 06/03/1997).*

#### **Marcatge CE. Màquines**

*Disposicions d'aplicació de la Directiva del Consell 89-392-CEE, relativa a l'aproximació de les legislacions dels estats membres sobre màquines. Reial decret 1435, de 27 de novembre de 1992, del Ministeri de Relacions amb les Corts i de la Secretaria del Govern (BOE n. 297, 11/12/1995).*

- Modificació: *Reial decret 56, de 20 de gener de 1995 (BOE n. 33, 08/02/1995).*
- Modificació: *Relació de normes harmonitzades en l'àmbit del Reial decret. Resolució de 5 de juliol de 1999; Ministeri d'Indústria i Energia (BOE, 18/08/1999).*

#### **Obertura prèvia o represa d'activitats d'un centre de treball i d'avís previ d'obres. Models de comunicació.**

S'aproven els models de comunicació d'obertura prèvia o represa d'activitats d'un centre de treball i d'avís previ d'obres. *Ordre, TRE/360 de 30 d'agost de 2002 ; Conselleria de Treball i Formació (DOGC n. 3754, 05/11/2002).*

#### **Obra Pública**

*Llei 3, de 4 de juliol de 2007; Departament de la Presidència (DOGC / 06/07/2007). Ha entrat en vigor el 06/01/2008.*

#### **Prevenió de riscos laborals.**

***Llei 31, de 8 de novembre de 1995 de la Prefectura de l'Estat (BOE n. 269, 10/11/1995).***

- Modificació: *Llei 50, de 30 de desembre de 1998, sobre mesures fiscals, administratives i de l'ordre social (BOE n. 313, 31/12/1998).*
- Modificació: *Modifica algunes parts de la llei 31/1995: els articles 9, 14, 23, 24, 31, s'afegeix l'article 32bis, 39, 43 i hi afegeix noves disposicions addicionals. Llei 54 de reforma del marc normatiu de la prevenció de riscos laborals, de 12 de desembre de 2003 de la Prefectura de l'Estat (BOE n. 298, 13/12/2003).*
- Modificació: *Es desenvolupa l'article 24 de la Llei 31/1995, de 8 de novembre, en matèria de coordinació d'activitats empresarials. Reial decret 171, de 30 de gener de 2004 ; Prefectura de l'Estat (BOE n. 27, 31/01/2004).*

#### **Risc elèctric.**

Disposicions mínimes per a la protecció de la salut i seguretat dels treballadors davant el risc elèctric. *Reial decret 614, de 21 de maig de 2001 ; Ministeri de la Presidència (BOE n. 148, 21/06/2001).*

#### **Seguretat i salut en els llocs de treball.**

Disposicions mínimes de seguretat i salut en els llocs de treball. *Reial decret 486, de 14 d'abril de 1997, del Ministeri de Treball i Afers Socials (BOE n. 97, 23/04/1997).*

- Modificació: Annex I. lletra A)9. *Reial decret 2177, de 12 de novembre, del Ministeri de la Presidència (BOE 274, 13/11/2004).*

#### **Senyalització de seguretat i salut en el treball.**

Disposicions mínimes en matèria de senyalització de seguretat i salut en el treball. *Reial decret 485, de 14 d'abril de 1997, del Ministeri de Treball i Afers Socials (BOE n. 97, 23/04/1997).*

#### **Serveis de prevenció. Reglament**

*Reial decret 39, de 17 de gener de 1997, del Ministeri de Treball i Afers Socials (BOE n. 27, 31/01/1997).  
Ordre de 27 de Juny de 1997 ; Ministeri de Treball i Afers Socials (BOE n. 159, 04/07/1997) .*

- Modificació: *Reial decret 780, de 30 de abril de 1998, del Ministeri de Treball i Afers Socials (BOE n. 104, 01/05/1998).*
- Modificació: Afegeix un segon paràgraf a l'article 22. *Reial decret 688, de 10 de juny de 2005 ; Ministeri de Treball i Afers Socials (BOE 139, 11/06/2005)*
- Modificació: modifica els articles 1, 2, 7, 16, 19, 20, 21, 22bis, 29, 30, 31, 31bis, 32, 33bis i 35 i afegeix les disposicions addicionals 10a, 11a i 12a. del Reial decret 39. *Reial decret 604, de 19 de maig de 2006, del Ministeri de Treball i Afers Socials (BOE n. 127, 29/05/2006).*

#### **Soroll. Riscos relacionats amb l'exposició.**

Protecció de la salut i la seguretat dels treballadors contra los riscos relacionats amb l'exposició al soroll. *Reial decret 286, de 10 de març de 2006 ; Ministeri de la Presidència (BOE n. 60, 11/03/2006) .(Correcció d'errades: BOE 62 , BOE n.71, 14/03/2006).*

#### **Subcontractació en el sector de la construcció.**

*Llei 32 de 18 d'octubre de 2006; Prefectura de l'Estat (BOE, 19/10/2006).*

*Es desenvolupa la Llei 32/2006 reguladora de la subcontractació en el sector de la construcció Reial decret 1109, de 24 d'agost de 2007, que desenvolupa la Llei 32/2006, del Ministeri de Treball i Afers Socials (BOE n. 204, 25/08/2007).(Correcció d'errades: BOE n. 219, 12/09/2007).*

#### **Treball temporal. Seguretat i salut en el treball en l'àmbit d'aquest tipus d'empreses.**

Disposicions mínimes de seguretat i salut en el treball en l'àmbit de les empreses de treball temporal. *Reial decret 216, de 5 de febrer de 1999, del Ministeri de Treball i Afers Socials (BOE n. 47, 24/02/1999).*

#### **Vibracions mecàniques. Riscos derivats de l'exposició.**

Protecció de la salut i la seguretat dels treballadors davant als riscos derivats o que puguin derivar-se de l'exposició a vibracions mecàniques. *Reial decret 1311, de 4 de novembre de 2005; Ministeri de Treball i Afers Socials (BOE n. 265, 05/11/2005).*

### **Bastida metàl·lica tubular**

#### **Definició**

Equip de treball format per una estructura provisional fàcil de muntar i desmuntar, que serveix per a la sustentació d'una plataforma de treball i, d'aquesta manera, es facilita l'execució de treballs en llocs difícils d'accedir-hi.

#### **Riscos**

Caiguda de persones a diferent nivell. Caiguda de persones al mateix nivell. Caiguda d'objectes per desplom. Caiguda d'objectes despresos. Cops contra objectes immòbils. Atrapaments per objectes o entre objectes. Sobreesforços.

#### **Mesures Preventives**

##### **Normes generals**

Les bastides s'han de projectar, muntar i mantenir de manera que se n'eviti el desplom o el desplaçament accidental. Segons la complexitat de la bastida (obligatori en els casos exposats en el punt 4.3.3 del RD 2177/2004), cal elaborar un pla de muntatge, d'utilització i de desmuntatge. Aquest document i els càlculs preceptius han de ser realitzats per una persona amb formació universitària que l'habiliti per a aquestes activitats. Quan les bastides disposin del marcatge CE, el pla anterior pot ser substituït per les instruccions específiques del fabricant. Quan la bastida es munti fora de les configuracions tipus generalment reconegudes i no es disposi de notes de càlcul, cal efectuar un càlcul de resistència i estabilitat. Els elements de

suport d'una bastida han d'estar protegits contra els riscos de lliscament i de desplaçament. Les dimensions, la forma i la disposició de les plataformes d'una bastida han de ser apropiades al tipus de treball, i les càrregues han de suportar i han de permetre que es treballi i s'hi circuli amb seguretat. Quan alguna de les parts d'una bastida no estigui en condicions de ser utilitzada, ha de ser senyalitzada d'acord amb el RD 485/1997 i el RD 2177/2004. Cal tenir en compte les prescripcions de les administracions públiques competents en cas que la bastida afecti la via pública: requisits per al pas de vianants, minusvàlids, etc. S'ha d'analitzar el tipus de treball que s'ha de fer sobre la bastida per planificar la distància al parament. S'ha de dibuixar prèviament la geometria de l'estructura per determinar quines mesures de seguretat s'han d'adoptar. Cal faltar, anivellar i ancorar correctament les bastides recolzades a terra. S'ha de verificar l'estat correcte de sòl que ha d'acollir la bastida. Cal verificar l'absència de línies elèctriques. En cas que la seva proximitat sigui inevitable, cal demanar la descàrrega de la línia a la companyia elèctrica. Si s'han de realitzar treballs prop de línies elèctriques, s'han de mantenir les distàncies de seguretat que exigeix el RD 614/2001.

#### Normes d'ús i manteniment

Cal verificar el bon estat dels elements d'elevació. És prohibit el muntatge de trams de bastida amb elements no normalitzats.

Cal utilitzar preferiblement plataformes metàl·liques. La bastida s'ha de muntar amb tots els seus components d'utilització i seguretat.

Els mòduls per formar les plataformes de les bastides (d'amplada mínima 60 cm) preferentment han de ser de 30 cm d'amplada i fabricats amb xapa metàl·lica antilliscant o reixeta soldada a la perfil·leria de contorn per cordó continu.

Tots els components han de ser del mateix fabricant i han de tenir la seva marca.

Cal comprovar que totes les peces estiguin en bon estat. L'encarregat ha de controlar que els muntadors utilitzin un arnès de seguretat contra les caigudes, amarrat als components fermes de l'estructura o altres elements externs a aquesta estructura.

S'ha de realitzar l'ascens o el descens de la plataforma mitjançant una escala metàl·lica solidària o una manual.

No es poden col·locar a sobre la plataforma escales portàtils ni bastides de cavallet. Una persona amb formació universitària o un professional que hi estigui habilitat ha d'inspeccionar la bastida abans de la posada en servei, periòdicament i després de qualsevol modificació, període de no utilització, exposició a la intempèrie o qualsevol altra circumstància que n'hagi pogut afectar la resistència o estabilitat.

S'han de documentar els resultats de les comprovacions i inspeccions periòdiques.

S'ha d'accedir a les bastides mitjançant mòduls acoblats als laterals o escales integrades entre les plataformes. Les reixetes d'accés estaran tancades quan no es facin servir com a escala.

Només es permetrà l'accés des de l'edifici mitjançant plataformes o passeres totalment protegides en els casos justificats en el pla de seguretat i salut o a l'avaluació de riscos.

No es pot iniciar el nivell de muntatge superior sense haver acabat el nivell de partida amb tots els elements d'estabilitat.

Cal pujar els components de la bastida subjectats amb cordes amb ganxo tancat.

Les bastides han d'estar construïdes per tubs o perfils metàl·lics segons que es determini en els plànols i els càlculs, i cal especificar-ne: el nombre, la secció, la disposició i la separació entre si, les peces d'unió, la travada, els ancoratges horitzontals i els suports sobre el terreny. L'estructura tubular s'ha de travar amb elements horitzontals, verticals i les diagonals que indiqui el fabricant.

L'encarregat ha de vigilar expressament la collada uniforme de les mordasses o ròtules, de manera que no quedi cap cargol fluix que pugui permetre moviments descontrolats dels tubs. És prohibit treballar a la mateixa vertical de la bastida simultàniament.

Cal col·locar topalls de fusta de 20 x 20 x 2,7 cm sota els fusos de la bastida. Els fusos han de

respectar el límit d'elevació de la femella.

Cal formar plataformes segures mitjançant mòduls metàl·lics antilliscants. S'han de situar els ancoratges d'acord amb les indicacions de l'estudi tècnic, si n'hi ha. Si no n'hi ha, cal posar un ancoratge per cada 24 m2, per a bastides sense xarxa, i cada 12 m2, per a bastides amb xarxa; a més a més, s'han d'ancorar tots els nusos del primer i de l'últim nivell.

Cal realitzar comprovacions documentals sistemàticament de l'estat correcte de l'equip de treball.

Cal preveure la zona de pas degudament protegida, il·luminada i senyalitzada dels vianants, en cas que la bastida estigui situada a la via pública

#### TELÈFONS D'INTERÈS

<b>EMERGÈNCIES</b>	<b>112</b>
CAT SALUT RESPON	061
BOMBERS	112/ 93 849 60 80
MOSSOS D'ESQUADRA	112 / 93 860 85 00
POLICIA LOCAL SANT CELONI	93 864 12 17
SOREA (AVARIES 24 h)	902 25 03 70
AVARIES ENDESA	900 77 00 77
AVARIES GAS NATURAL	900 750 750
AVARIES TELEFONICA	1002 / 900 357 000

## V. PLEC DE CONDICIONS

---

### CONTROL DE QUALITAT

---

Relativo a la vigilancia del mercado y la conformidad de los productos y por el que se modifican la Directiva 2004/42/CE y los Reglamentos (CE) n.o 765/2008 y (UE) n.o 305/2011  
Reglamento UE 2019/1020, de 20/06/2019; Parlament Europeu i Consell CEE (DOCE-L núm. 169, 20/06/2019)

Relativa a las normas armonizadas sobre productos de construcción elaboradas en apoyo del Reglamento (UE) n.o 305/2011 del Parlamento Europeo y del Consejo  
Reglamento 451, de 19/03/2019; Parlament Europeu i Consell CEE (DOCE-L núm. 77, 20/03/2019)

Se modifican el Documento Básico DB-HE «Ahorro de energía» y el Documento Básico DB-HS «Salubridad», del Código Técnico de la Edificación, aprobado por Real Decreto 314/2006, de 17 de marzo.  
Orden FOM 588, de 15/06/2017; Ministerio de Fomento (BOE núm. 149, 23/06/2017)

Se establecen condiciones armonizadas para la comercialización de productos de construcción y se deroga la Directiva 89/106/CEE del Consejo

Reglamento 305, de 09/03/2011; Parlament Europeu i Consell CEE (DOCE-L núm. 88, 04/04/2011)

\* Modificació annex III. Reglamento Delegado UE nº 574, de 21 de febrero de 2014 ; del Parlamento Europeo y del Consejo (DOUE núm. 159, 28/05/2014)

\* Modificació annex V. Reglamento Delegado UE nº 568, de 18 de febrero de 2014 ; del Parlamento Europeo y del Consejo (DOUE núm. 157, 27/05/2014) \*Modificació. Reglamento Delegado UE nº 2019/1020, de 20 de junio de 2019 ; del Parlamento Europeo y del Consejo (DOUE núm. 169, 25/06/2019)

Se modifican determinados documentos básicos del Código Técnico de la Edificación aprobados por el Real Decreto 314/2006, de 17 de marzo, y el Real Decreto 1371/2007, de 19 de octubre.

Orden VIV 984, de 15/04/2009; Ministerio de Vivienda (BOE núm. 99, 23/04/2009)

(Correcció d'errades: BOE núm. 230, 23/09/2009)

#### Código Técnico de la Edificación

Real Decreto 314, de 17/03/2006; Ministerio de Vivienda (BOE núm. 74, 28/03/2006)

(Correcció d'errades: BOE núm. 22, 25/01/2008)

\*Modificació. Real Decreto 1371 de 19 de octubre de 2007 ; del Ministerio de la Presidencia (BOE núm. 254, 23/10/2007)

\*Modificació. Orden VIV 984, de 15 de abril de 2009; del Ministerio de Vivienda (BOE núm. 99, 23/04/2009)

\*Modificació. Real Decreto 173, de 19 de febrero de 2010; del Ministerio de Vivienda (BOE núm. 61, 11/03/2010)

\*Modificació apartat 4 de l'article 4. Real Decreto 410, de 31 de marzo de 2010 ; del Ministerio de Vivienda (BOE núm. 97, 22/04/2010)

\*Sentencia de 4 de mayo de 2010, de la Sala Tercera del Tribunal Supremo, por la que se declara la nulidad del artículo 2.7 del Real Decreto 314/2006, de 17 de marzo, por el que se aprueba el Código Técnico de la Edificación, así como la definición del párrafo segundo de uso administrativo y la definición completa de uso pública concurrencia, contenidas en el documento SI del mencionado Código ; (BOE núm. 184, 30/07/2010)

\* Modificació articles 1 y 2 y el anejo III de la parte I. Ley 8, de 26 de junio de 2013 ; de la Jefatura del Estado (BOE núm. 153, 27/06/2013).

\* Modificació DB-HE i DB-HS. Orden FOM 588, de 15 de junio de 2017 ; del Ministerio de Fomento (BOE núm. 149, 23/06/2017).

\* Modificació DB-HE, DB-HS i DB-SI. Real Decreto 732, de 20 de diciembre ; del Ministerio de Fomento (BOE núm. 311, 27/12/2019).



S'estableix l'obligatorietat de fer constar en el programa de control de qualitat les dades referents a l'autorització administrativa relativa als sostres i elements resistents.

Ordre, de 18/03/1997; Departament de Política Territorial i Obres Públiques (DOGC núm. 2374, 18/04/1997)

Control de qualitat dels poliuretans produïts in situ.

Ordre, de 12/07/1996; Departament de Política Territorial i Obres Públiques (DOGC núm. 2267, 11/10/1996)

Us del registre de materials de l'itec en relació amb el programa de control de qualitat de l'edificació.

Ordre, de 26/06/1996; Departament de Política Territorial i Obres Públiques (DOGC núm. 2226, 05/07/1996)

Reglamento de la Infraestructura para la Calidad y la Seguridad Industrial.

Real Decreto 2200, de 28/12/1995; Ministerio de Industria y Energía (BOE núm. 32, 06/02/1996)

(Correcció d'errades: BOE 57, 06/03/1996)

\* Modifica el artículo 14 y las disposiciones transitorias del Real Decreto. Real decreto 411, de 21 de marzo de 1997 ; del Ministerio de Industria y Energía (BOE núm. 100, 26/04/1997)

\* Modifica. Real Decreto 338, de 19 de marzo de 2010 ; del Ministerio de Industria, Turismo y Comercio (BOE núm. 84, 07/04/2010)

Control de qualitat de l'edificació.

Decret 375, de 01/12/1988; Departament de Política Territorial i Obres Públiques (DOGC núm. 1086, 28/12/1988)

(Correcció d'errades: DOGC núm. 1111, 24/02/1989)

Control de qualitat dels materials i unitats d'obra.

Decret 77, de 04/03/1984; Presidència de la Generalitat (DOGC núm. 428, 25/04/1984)

\* S'aprova el plec d'assaig tipus per a obra civil i per a edificacions. Ordre de 21 de març de 1984 (DOGC num. 493, 12/12/1984)

## **PROJECTES I DIRECCIÓ D'OBRES**

Se modifican el Documento Básico DB-HE «Ahorro de energía» y el Documento Básico DB-HS «Salubridad», del Código Técnico de la Edificación, aprobado por Real Decreto 314/2006, de 17 de marzo.

Orden FOM 588, de 15/06/2017; Ministerio de Fomento (BOE núm. 149, 23/06/2017)

Se modifican determinados documentos básicos del Código Técnico de la Edificación aprobados por el Real Decreto 314/2006, de 17 de marzo, y el Real Decreto 1371/2007, de 19 de octubre.

Orden VIV 984, de 15/04/2009; Ministerio de Vivienda (BOE núm. 99, 23/04/2009)

(Correcció d'errades: BOE núm. 230, 23/09/2009)

Código Técnico de la Edificación

Real Decreto 314, de 17/03/2006; Ministerio de Vivienda (BOE núm. 74, 28/03/2006)

(Correcció d'errades: BOE núm. 22, 25/01/2008)

\*Modificació. Real Decreto 1371 de 19 de octubre de 2007 ; del Ministerio de la Presidencia (BOE núm. 254, 23/10/2007)

\*Modificació. Orden VIV 984, de 15 de abril de 2009; del Ministerio de Vivienda (BOE núm. 99, 23/04/2009)

\*Modificació. Real Decreto 173, de 19 de febrero de 2010; del Ministerio de Vivienda (BOE núm. 61, 11/03/2010)

\*Modificació apartat 4 de l'article 4. Real Decreto 410, de 31 de marzo de 2010 ; del Ministerio de Vivienda (BOE núm. 97, 22/04/2010)

\*Sentencia de 4 de mayo de 2010, de la Sala Tercera del Tribunal Supremo, por la que se declara la nulidad del artículo 2.7 del Real Decreto 314/2006, de 17 de marzo, por el que se aprueba el Código Técnico de la Edificación, así como la definición del párrafo segundo de uso administrativo y la definición completa de uso pública concurrencia, contenidas en el documento SI del mencionado Código ; (BOE núm. 184, 30/07/2010)

\* Modificació articles 1 y 2 y el anejo III de la parte I. Ley 8, de 26 de junio de 2013 ; de la Jefatura del Estado (BOE núm. 153, 27/06/2013).

\* Modificació DB-HE i DB-HS. Orden FOM 588, de 15 de junio de 2017 ; del Ministerio de Fomento (BOE núm. 149, 23/06/2017).

\* Modificació DB-HE, DB-HS i DB-SI. Real Decreto 732, de 20 de diciembre ; del Ministerio de Fomento (BOE núm. 311, 27/12/2019).

Regula l'adopció de criteris ambientals i d'ecoeficiència en els edificis.

Decret 21, de 14/02/2006; Departament de la Presidència (DOGC núm. 4574, 16/02/2006)

(Correcció d'errades: DOGC 4678, 18/07/2006)

\* Modificació. Derogació de la NRE-AT-87. Decret 111, de 14 de juliol de 2009 ; del Departament de la Presidència (DOGC num. 5422, 16/07/2009)

Medidas Fiscales, Administrativas y del Orden Social. Ley "de acompañamiento" a la Ley de presupuestos para el año 2003.

Ley 53, de 30/12/2002; Jefatura del Estado (BOE núm. 313, 31/12/2002)

(Correcció d'errades: BOE 81, 04/04/2003)

Medidas Fiscales, Administrativas y del Orden Social.

Ley 24, de 27/12/2001; Jefatura del Estado (BOE núm. 313, 31/12/2001)

\* Modificació de la Llei. Ley 51, de 02 de diciembre de 2003 ; Jefatura del Estado (BOE num. 289, 03/12/2003)

Forma de acreditar ante Notario y Registrador la constitución de las garantías a que se refiere el artículo 20.1 de la Ley de Ordenación de la Edificación.

Instrucción, de 11/09/2000; Dirección General de los Registros y del Notariado (BOE núm. 227, 21/09/2000)

Ley de Ordenación de la Edificación (LOE).

Ley 38, de 05/11/1999; Jefatura del Estado (BOE núm. 266, 06/11/1999)

200212-006 P; Contiene el artículo 105 que modifica la disposición adicional segunda sobre la obligatoriedad de las garantías por daños materiales ocasionados por vicios y defectos en la construcción.

200112-020 P; Conté l'article 82 que afegeix un nou epígraf dins l'apartat a) del núm. 1 de l'article 3 de la LOE, epígraf a.4). Facilitació per a l'accés dels serveis postals, mitjançant la dotació de les instal·lacions apropiades per al lliurament dels enviaments postals, segons disposa la seva normativa específica.

-200009-005 P; Forma de acreditar ante Notario y Registrador la constitución de las garantías a que se refiere el artículo 20.1 de la Ley

\* Modificació. Ley 25, de 22 de diciembre de 2009 ; de la Jefatura del Estado (BOE núm. 308, 23/12/2009)

\* Modificació articles 2 i 3. Ley 8, de 26 de junio de 2013 ; de la Jefatura del Estado (BOE núm. 153, 27/06/2013)

\* Afegeix disposició adicional vuitena. Instalació d'infraestructures de xarxa o estacions radioelèctriques en edificacions de domini privat. Ley 9, de 9 de mayo de 2014 ; de la Jefatura del Estado (BOE núm. 114, 10/05/2014)

Modificación de los Decretos 462-19710311 y 469-19720224 referentes a la dirección de obras de edificación y cédula de habitabilidad.

Real Decreto 129, de 23/01/1985; Ministerio de Obras Públicas y Urbanismo (BOE núm. 33, 07/02/1985)

Certificado final de Dirección de obras.

Orden, de 28/01/1972; Ministerio de la Vivienda (BOE núm. 35, 10/02/1972)

Normas sobre el Libro de Ordenes y Asistencias en obras de edificación.

Orden, de 09/06/1971; Ministerio de la Vivienda (BOE núm. 144, 17/06/1971)

(Correcció d'errades: BOE 160, 06/07/1971)

\* Modificació de las normas. Orden de 17 de julio de 1971 (BOE num. 176, 24/07/1971)

## **RESIDUS D'ENDERROCS I DE CONSTRUCCIÓ**

Previsió i control ambiental de les activitats [o Ordenança específica del municipi]

(DOGC o BOP núm. XX)

Se establecen los criterios para determinar cuándo los residuos termoplásticos sometidos a tratamientos mecánicos y destinados a la fabricación de productos plásticos dejan de ser residuo con arreglo a la Ley 7/2022, de 8 de abril, de residuos y suelos contaminados para una economía circular.

Orden TED 646, de 09/06/2023; Ministerio para la Transición Ecológica y el Reto Demográfico (BOE núm. 148, 22/06/2023)

Residuos y suelos contaminados para una economía circular

Ley 7, de 08/04/2022; Jefatura del Estado (BOE núm. 85, 09/04/2022)

Se regula el traslado de residuos en el interior del territorio del Estado.

Real Decreto 553, de 02/06/2020; Ministerio para la Transición Ecológica y el Reto Demográfico (BOE núm. 171, 19/06/2020)

S'aprova el Programa de prevenció i gestió de residus i recursos de Catalunya (PRECAT20)

Reial decret 210 / Real decreto 210, de 06/04/2018; Ministeris del Govern de l'Estat / Ministeri d'Agricultura i Pesca, Alimentació i Medi Ambient (DOGC / BOE núm. 7599, 16/04/2018)

Classificació, la codificació i les vies de gestió dels residus a Catalunya [Entra en vigor el 19/01/2018]

Decret 152, de 17/10/2017; Departament de Territori i Sostenibilitat (DOGC núm. 7477, 19/10/2017)

Normas generales de valorización de materiales naturales excavados para su utilización en operaciones de relleno y obras distintas a aquellas en las que se generaron

Orden APM 1007, de 10/10/2017; Ministerio de Agricultura y Pesca, Alimentación y Medio Ambiente (BOE núm. 254, 21/10/2017)

Comunicació prèvia en matèria de residus i sobre els registres generals de persones productores i gestores de residus de Catalunya.

Decret 197, de 23/02/2016; Departament de Territori i Sostenibilitat (DOGC núm. 7066, 25/02/2016)

Se regula el traslado de residuos en el interior del territorio del Estado.

Real Decreto 180, de 13/03/2015; Ministerio de Agricultura, Alimentación y Medio Ambiente (BOE núm. 83, 07/04/2015)

Residuos y suelos contaminados.

Ley 22, de 28/07/2011; Jefatura del Estado (BOE núm. 181, 29/07/2011)

\* Modificació. Real Decreto Ley 17, de 4 de mayo de 2012 ; de la Jefatura del Estado (BOE núm. 108, 05/05/2012)

\* Modificació. Ley 11, de 19 de diciembre de 2012 ; de la Jefatura del Estado (BOE núm. 305, 20/12/2012)

\* Modificació. Ley 5, de 11 de junio de 2013 ; de la Jefatura del Estado (BOE núm. 140, 12/06/2013)

S'aprova el Programa de gestió de residus de la construcció de Catalunya (PROGROC), es regula la producció i gestió dels residus de la construcció i demolició, i el cànon sobre la deposició controlada dels residus de la construcció.

Decret 89, de 29/06/2010; Departament de Medi Ambient i Habitatge (DOGC núm. 5664, 06/07/2010)

\* Modificació article 11. Llei 2, de 29 de desembre de 2021 ; del Departament de la Presidència (DOGC núm. 8575, 31/12/2021)

Prevenció i control ambiental de les activitats

Llei 20, de 04/12/2009; Departament de la Presidència (DOGC núm. 5524, 11/12/2009)

(Correcció d'errades: DOGC núm. 5560, 05/02/2010)

(Correcció d'errades: DOGC núm. 5771, 09/12/2010)

\* Modifica l'article 4, 6, 7, 9, 12, 13, 14,15, 19, 28, 29, 30, 33, 34, 38, 42,59, 63, 67,72, 73, 81, annexos i disposicions. Llei 9, de 29 de desembre de 2011 ; del Departament de la Presidència (DOGC núm. 6035, 30/12/2011)

\* Modifica els articles 4,8, 31, 32, 33, 56, 59, 67, 68, 71, 82, 88 i annex III. Llei 2, de 27 de gener de 2014 ; del Departament de la Presidència (DOGC núm. 6511, 30/01/2014)

\* Modifica els articles 4, 59, 62, 63, 66, 68, 71, 73, 74, 75, 80, 82, 83, 89 i annexs. Llei 3, de l'11 de març de 2015 ;

del Departament de la Presidència (DOGC núm. 6830, 13/03/2015)

\* Modifica els articles 61, 68 i annexos. Llei 5, de 29 d'abril de 2020 ; del Departament de la Presidència (DOGC núm. 6094, 30/04/2020)

S'aprova el Text refós de la Llei reguladora dels residus.

Decret Legislatiu 1, de 21/07/2009; Departament de la Presidència (DOGC núm. 5430, 28/07/2009)

\* Modifica l'article 21, 24, 28, 60, 62, 65,74, 75, 81, 91, 94, 103 i s'afegeix una disposició final. Llei 9, de 29 de desembre de 2011 ; del Departament de la Presidència (DOGC núm. 6035, 30/12/2011)

\* Modifica els articles 8, 19, 21, 24, 26, 74, 75, 76, 87, 120. Llei 2, de 27 de gener de 2014 ; del Departament de la Presidència (DOGC núm. 6511, 30/01/2014)

\* Modifica els articles 3, 5, 22, 23, 24, 28, 29, 72, 74, 75, 76, 77, 80, 81, 82, 86, 91, 96, 103, 124. Llei 3, de l'11 de març de 2015 ; del Departament de la Presidència (DOGC núm. 6830, 13/03/2015)

Finançament de les infraestructures de gestió dels residus i dels cànon sobre la disposició del rebuig dels residus.

Llei 8, de 10/07/2008; Departament de la Presidència (DOGC núm. 5175, 17/07/2008)

\* Modifica l'article 15. Llei 5, de 20 de març de 2012 ; del Departament de la Presidència (DOGC núm. 6094, 23/03/2012) \* Modifica l'article 6 i 15. Llei 5, de 29 d'abril de 2020 ; del Departament de la Presidència (DOGC núm. 6094, 30/04/2020)

Se regula la producción y gestión de los residuos de construcción y demolición.

Real Decreto 105, de 01/02/2008; Ministerio de la Presidencia (BOE núm. 38, 13/02/2008)

Aprovació del Pla d'actuació per a la millora de la qualitat de l'aire als municipis declarats zones de protecció especial de l'ambient atmosfèric mitjançant el Decret 226/2006, de 23 de maig.

Decret 152, de 10/07/2007; Departament de la Presidència (DOGC núm. 4924, 12/07/2007)

\* Prorroga el Pla. Decret 203, de 22 de desembre de 2009 ; del Departament de la Presidència (DOGC núm. 5533, 24/12/2009)

Regula l'adopció de criteris ambientals i d'ecoeficiència en els edificis.

Decret 21, de 14/02/2006; Departament de la Presidència (DOGC núm. 4574, 16/02/2006)

(Correcció d'errades: DOGC 4678, 18/07/2006)

\* Modificació. Derogació de la NRE-AT-87. Decret 111, de 14 de juliol de 2009 ; del Departament de la Presidència (DOGC num. 5422, 16/07/2009)

Operacions de valorització i eliminació i la llista europea sobre residus.

Orden MAM/304/2002, de 08/02/2002; Ministerio de Medio Ambiente (BOE núm. 43, 19/02/2002)

(Correcció d'errades: BOE 61, 12/03/2002)

Catàleg de residus de Catalunya

Decret 34, de 09/01/1996; Departament de Medi Ambient (DOGC núm. 2166, 09/02/1996)

\* Modificació. Decret 92/1999, de 6 d'abril, del Departament de Medi Ambient (DOGC num. 2865, 12/04/1999)

## **SEGURETAT I SALUT**

Registre de delegades i delegats de prevenció de riscos laborals

Decret 219, de 12/12/2023; Departament d'Empresa i Treball (DOGC núm. 9060, 14/12/2023)

Se establecen los criterios para determinar cuándo los residuos termoplásticos sometidos a tratamientos mecánicos y destinados a la fabricación de productos plásticos dejan de ser residuo con arreglo a la Ley 7/2022, de 8 de abril, de residuos y suelos contaminados para una economía circular.

Orden TED 646, de 09/06/2023; Ministerio para la Transición Ecológica y el Reto Demográfico (BOE núm. 148, 22/06/2023)

Relativa a l'encapsulació de materials i elements que contenen amiant

Instrucció 1, de 25/05/2023; Direcció General de Relacions Laborals, Treball Autònom, Seguretat i Salut Laboral

Residuos y suelos contaminados para una economía circular  
Ley 7, de 08/04/2022; Jefatura del Estado (BOE núm. 85, 09/04/2022)

Es disposa la publicació de l'Estratègia Catalana de Seguretat i Salut Laboral 2021-2026.  
Resolució EMT 2755, de 09/09/2021; Departament d'Empresa i Treball (DOGC núm. 8501, 14/09/2021)

Aplicació del Reial Decret 396/2006, de 31 de març, sobre l'amiant, pel que fa al doblatge de cobertes i a la instal·lació de plaques solars o de qualsevol altre element sobre cobertes de fibrociment  
Instrucció 1, de 10/03/2021; Direcció General de Relacions Laborals, Treball Autònom, Seguretat i Salut Laboral

Se regula el traslado de residuos en el interior del territorio del Estado.  
Real Decreto 553, de 02/06/2020; Ministerio para la Transición Ecológica y el Reto Demográfico (BOE núm. 171, 19/06/2020)

S'aprova el Programa de prevenció i gestió de residus i recursos de Catalunya (PRECAT20)  
Reial decret 210 / Real decreto 210, de 06/04/2018; Ministeris del Govern de l'Estat / Ministeri d'Agricultura i Pesca, Alimentació i Medi Ambient (DOGC / BOE núm. 7599, 16/04/2018)

Se registra y publica el Convenio colectivo general del sector de la construcción.  
Resolución, de 21/09/2017; Ministerio de Empleo y Seguridad Social (BOE núm. 232, 26/09/2017)

Se modifican el Documento Básico DB-HE «Ahorro de energía» y el Documento Básico DB-HS «Salubridad», del Código Técnico de la Edificación, aprobado por Real Decreto 314/2006, de 17 de marzo.  
Orden FOM 588, de 15/06/2017; Ministerio de Fomento (BOE núm. 149, 23/06/2017)

Protección de la salud y la seguridad de los trabajadores contra los riesgos relacionados con la exposición a campos electromagnéticos.  
Real Decreto 299, de 22/07/2016; Ministerio de la Presidencia (BOE núm. 182, 29/07/2016)

Es disposa la publicació del Marc Estratègic Català de Seguretat i Salut Laboral 2015-2020  
Resolució EMO 600, de 25/03/2015; Departament d'Empresa i Ocupació (DOGC núm. 6844, 02/04/2015)

Se regula el traslado de residuos en el interior del territorio del Estado.  
Real Decreto 180, de 13/03/2015; Ministerio de Agricultura, Alimentación y Medio Ambiente (BOE núm. 83, 07/04/2015)

Se registra y publica el Acta de los acuerdos sobre el procedimiento para la homologación de actividades formativas en materia de prevención de riesgos laborales, así como sobre el Reglamento de condiciones para el mantenimiento de la homologación de actividades formativas en materia de prevención de riesgos laborales de acuerdo con lo establecido en el V Convenio colectivo del sector de la construcción.  
Resolución, de 08/11/2013; Ministerio de Empleo y Seguridad Social (BOE núm. 280, 22/11/2013)  
(Correcció d'errades: BOE núm. 28, 01/02/2014)

Residuos y suelos contaminados.  
Ley 22, de 28/07/2011; Jefatura del Estado (BOE núm. 181, 29/07/2011)  
\* Modificació. Real Decreto Ley 17, de 4 de mayo de 2012 ; de la Jefatura del Estado (BOE núm. 108, 05/05/2012)  
\* Modificació. Ley 11, de 19 de diciembre de 2012 ; de la Jefatura del Estado (BOE núm. 305, 20/12/2012)  
\* Modificació. Ley 5, de 11 de junio de 2013 ; de la Jefatura del Estado (BOE núm. 140, 12/06/2013)

Criteri de la Direcció General de relacions Laborals sobre els plans de treball amb risc per amiant en les operacions de doblatge de cobertes de fibrociment  
Circular núm. 2, de 23/11/2010; Direcció General de Relacions Laborals

Registre de delegats i delegades de prevenció

Decret 171, de 16/11/2010; Departament de Treball (DOGC núm. 5764, 26/11/2010)  
(Correcció d'errades: DOGC. núm. 5771, 09/12/2010)

Aplicació del Reial Decret 396/2006, de 31 de març, sobre l'amiant, al doblatge de cobertes de fibrociment, a l'execució de plans de treball genèrics, a la presa de mostres, a la possibilitat de remetre's a plans aprovats anteriorment i als treballadors autònoms

Instrucció 4, de 15/07/2010; Direcció General de Relacions Laborals

\* Modificació apartat 1. Instrucció 1/2021, de 10 de març de 2021.

S'aprova el Programa de gestió de residus de la construcció de Catalunya (PROGROC), es regula la producció i gestió dels residus de la construcció i demolició, i el cànon sobre la deposició controlada dels residus de la construcció.

Decret 89, de 29/06/2010; Departament de Medi Ambient i Habitatge (DOGC núm. 5664, 06/07/2010)

\* Modificació article 11. Llei 2, de 29 de desembre de 2021 ; del Departament de la Presidència (DOGC núm. 8575, 31/12/2021)

Protección de la salud y la seguridad de los trabajadores contra los riesgos relacionados con la exposición a radiaciones ópticas artificiales.

Real Decreto 486, de 23/04/2010; Ministerio de Trabajo e Inmigración (BOE núm. 99, 24/04/2010)

(Correcció d'errades: BOE núm. 110, 06/05/2010)

S'aprova el Text refós de la Llei reguladora dels residus.

Decret Legislatiu 1, de 21/07/2009; Departament de la Presidència (DOGC núm. 5430, 28/07/2009)

\* Modifica l'article 21, 24, 28, 60, 62, 65,74, 75, 81, 91, 94, 103 i s'afegeix una disposició final. Llei 9, de 29 de desembre de 2011 ; del Departament de la Presidència (DOGC núm. 6035, 30/12/2011)

\* Modifica els articles 8, 19, 21, 24, 26, 74, 75, 76, 87, 120. Llei 2, de 27 de gener de 2014 ; del Departament de la Presidència (DOGC núm. 6511, 30/01/2014)

\* Modifica els articles 3, 5, 22, 23, 24, 28, 29, 72, 74, 75, 76, 77, 80, 81, 82, 86, 91, 96, 103, 124. Llei 3, de l'11 de març de 2015 ; del Departament de la Presidència (DOGC núm. 6830, 13/03/2015)

Aplicació del Reial Decret 396/2006, de 31 de març, pel qual s'estableixen les disposicions mínimes de Seguretat i Salut aplicables als treballs amb risc d'exposició a l'amiant.

Instrucció 1, de 15/07/2009; Direcció General de Relacions Laborals

Se aprueba la Instrucción técnica complementaria 02.2.01 «Puesta en servicio, mantenimiento, reparación e inspección de equipos de trabajo» del Reglamento general de normas básicas de seguridad minera.

Orden ITC 1607, de 09/06/2009; Ministerio de Industria, Turismo y Comercio (BOE núm. 146, 17/06/2009)

\* Modificació. Orden ITC 2060, de 21 de julio de 2010 ; del Ministerio de Industria, Turismo y Comercio (BOE núm. 183, 29/07/2010)

Se modifican determinados documentos básicos del Código Técnico de la Edificación aprobados por el Real Decreto 314/2006, de 17 de marzo, y el Real Decreto 1371/2007, de 19 de octubre.

Orden VIV 984, de 15/04/2009; Ministerio de Vivienda (BOE núm. 99, 23/04/2009)

(Correcció d'errades: BOE núm. 230, 23/09/2009)

Sobre el Libro de Visitas electrónico de la Inspección de Trabajo y Seguridad Social.

Resolución, de 25/11/2008; Ministerio de Trabajo e Inmigración (BOE núm. 290, 02/12/2008)

(Correcció d'errades: BOE núm. 300, 13/12/2008)

Gestió del registre d'empreses amb risc d'amiant (RERA) i dels plans de treball amb amiant

Instrucció 2, de 22/11/2006; Direcció General de Relacions Laborals (20061122, 26/11/2006)

Reguladora de la subcontratación en el Sector de la Construcción.

Ley 32, de 18/10/2006; Jefatura de Estado (BOE núm. 250, 19/10/2006)

\* Complementa. Real Decreto 1109, de 24 de agosto de 2007 ; del Ministerio de Trabajo y Asuntos Sociales



(BOE núm. 204, 25/08/2007)

\* Complementa. Real Decreto 327, de 13 de marzo de 2009 ; del Ministerio de Trabajo e Inmigración (BOE núm. 63, 14/03/2009)

\* Modificació. Ley 25, de 22 de diciembre de 2009 ; de la Jefatura del Estado (BOE núm. 308, 23/12/2009)

\* Modificació. Real Decreto 337, de 19 de marzo, de 2010 ; del Ministerio de Trabajo e Inmigración (BOE núm. 71, 23/03/2010)

\* Modificació. Real Decreto Ley 32, de 28 de diciembre de 2021 ; de la Jefatura de Estado (BOE núm. 313, 30/12/2021)

Es dóna publicitat a la versió catalana i castellana del Llibre de Visites de la Inspecció de Treball i Seguretat Social.

Resolució TRI 1627, de 18/05/2006; Departament de Treball i Indústria (DOGC núm. 4641, 25/05/2006)  
(Correcció d'errades: DOGC 4644, 30/05/2006)

Disposiciones mínimas de seguridad y salud aplicables a los trabajos con riesgo de exposición al amianto.

Real Decreto 396, de 31/03/2006; Ministerio de la Presidencia (BOE núm. 86, 11/04/2006)

Código Técnico de la Edificación

Real Decreto 314, de 17/03/2006; Ministerio de Vivienda (BOE núm. 74, 28/03/2006)

(Correcció d'errades: BOE núm. 22, 25/01/2008)

\*Modificació. Real Decreto 1371 de 19 de octubre de 2007 ; del Ministerio de la Presidencia (BOE núm. 254, 23/10/2007)

\*Modificació. Orden VIV 984, de 15 de abril de 2009; del Ministerio de Vivienda (BOE núm. 99, 23/04/2009)

\*Modificació. Real Decreto 173, de 19 de febrero de 2010; del Ministerio de Vivienda (BOE núm. 61, 11/03/2010)

\*Modificació apartat 4 de l'article 4. Real Decreto 410, de 31 de marzo de 2010 ; del Ministerio de Vivienda (BOE núm. 97, 22/04/2010)

\*Sentencia de 4 de mayo de 2010, de la Sala Tercera del Tribunal Supremo, por la que se declara la nulidad del artículo 2.7 del Real Decreto 314/2006, de 17 de marzo, por el que se aprueba el Código Técnico de la Edificación, así como la definición del párrafo segundo de uso administrativo y la definición completa de uso pública concurrencia, contenidas en el documento SI del mencionado Código ; (BOE núm. 184, 30/07/2010)

\* Modificació articles 1 y 2 y el anejo III de la parte I. Ley 8, de 26 de junio de 2013 ; de la Jefatura del Estado (BOE núm. 153, 27/06/2013).

\* Modificació DB-HE i DB-HS. Orden FOM 588, de 15 de junio de 2017 ; del Ministerio de Fomento (BOE núm. 149, 23/06/2017).

\* Modificació DB-HE, DB-HS i DB-SI. Real Decreto 732, de 20 de diciembre ; del Ministerio de Fomento (BOE núm. 311, 27/12/2019).

Protección de la salud y la seguridad de los trabajadores contra los riesgos relacionados con la exposición al ruido.

Real Decreto 286, de 10/03/2006; Ministerio de la Presidencia (BOE núm. 60, 11/03/2006)

(Correcció d'errades: BOE 62, 14/03/2006)

(Correcció d'errades: BOE 71, 24/03/2006)

Sobre la protección de la salud y la seguridad de los trabajadores frente a los riesgos derivados o que puedan derivarse de la exposición a vibraciones mecánicas.

Real Decreto 1311, de 04/11/2005; Ministerio de Trabajo y Asuntos Sociales (BOE núm. 265, 05/11/2005)

\* Modificació. Real Decreto 330, de 13 de marzo de 2009 ; del Ministerio de la Presidencia (BOE núm. 73, 26/03/2009)

Se aprueba la Instrucción técnica complementaria MIE APQ-8 «Almacenamiento de fertilizantes a base de nitrato amónico con alto contenido en nitrógeno».

Real Decreto 2016, de 11/10/2004; Ministerio de Industria Turismo y Comercio (BOE núm. 256, 23/10/2004)

Se desarrolla el artículo 24 de la Ley 31/1995, de 8 de noviembre, de Prevención de Riesgos Laborales, en materia de coordinación de actividades empresariales.

Real Decreto 171, de 30/01/2004; Jefatura del Estado (BOE núm. 27, 31/01/2004)

(Correcció d'errades: BOE núm. 60, 10/03/2004)

Emisiones sonoras en el entorno debidas a determinadas máquinas de uso al aire libre.

Real Decreto 212, de 22/02/2002; Ministerio de la Presidencia (BOE núm. 52, 01/03/2002)

\* Modificación. Real Decreto 524/2006, de 28 de abril, del Ministerio de la Presidencia (BOE num. 106, 04/05/2006)

Disposiciones mínimas para la protección de la salud y seguridad de los trabajadores frente al riesgo eléctrico.

Real Decreto 614, de 21/06/2001; Ministerio de la Presidencia (BOE núm. 148, 21/06/2001)

Protección de la salud y seguridad de los trabajadores contra los riesgos relacionados con la exposición a agentes químicos durante el trabajo.

Real Decreto 374, de 06/04/2001; Ministerio de la Presidencia (BOE núm. 104, 01/05/2001)

(Correcció d'errades: BOE 129, 30/05/2001)

(Correcció d'errades: BOE 149, 22/06/2001)

\* Modificació. Real Decreto 598, de 3 de julio de 2015 ; del Ministerio de la Presidencia (BOE num. 159, 04/07/2015)ole

Disposiciones mínimas de seguridad y salud en el trabajo en el ámbito de las empresas de trabajo temporal.

Real Decreto 216, de 05/02/1999; Ministerio de Trabajo y Asuntos Sociales (BOE núm. 47, 24/02/1999)

S'aprova el model de Llibre d'incidències en obres de construcció

Ordre, de 12/01/1998; Departament de Treball (DOGC núm. 2565, 27/01/1998)

Se establecen disposiciones mínimas de seguridad y de salud en las obras de construcción.

Real Decreto 1627, de 24/10/1997; Ministerio de la Presidencia (BOE núm. 256, 25/10/1997)

\* Modifica l'apartat C.5 de l'annex IV. Real Decreto 2177, de 12 de noviembre de 2004 ; del Ministerio de la Presidencia (BOE núm. 274, 13/11/2004)

\* Modificació. Real Decreto 604, de 19 de mayo de 2006 ; del Ministerio de Trabajo y Asuntos Sociales (BOE num. 127, 29/05/2006)

\* Modificació de l'apartat 4 de l'article 13 i de l'apartat 2 de l'article 18. Real Decreto 1109, de 24 de agosto de 2007 ; del Ministerio de Trabajo y Asuntos Sociales (BOE núm. 204, 25/08/2007)

\* Modificació. Real Decreto 337, de 19 de marzo, de 2010 ; del Ministerio de Trabajo e Inmigración (BOE núm. 71, 23/03/2010)

Se aprueban las disposiciones mínimas destinadas a proteger la seguridad y la salud de los trabajadores en las actividades mineras.

Real Decreto 1389, de 05/09/1997; Ministerio de Industria y Energía (BOE núm. 240, 07/10/1997)

Se establecen las disposiciones mínimas de seguridad y salud para la utilización por los trabajadores de los equipos de trabajo.

Real Decreto 1215, de 18/07/1997; Ministerio de la Presidencia (BOE núm. 188, 07/08/1997)

\* Modificación. Real Decreto 2177, de 12 de noviembre, del Ministerio de la Presidencia (BOE 274, 13/11/2004)

Disposiciones mínimas de seguridad y salud relativas a la utilización por los trabajadores de equipos de protección individual.

Real Decreto 773, de 30/05/1997; Ministerio de la Presidencia (BOE núm. 140, 12/06/1997)

(Correcció d'errades: BOE 171, 18/07/1997)

\* Modificació. Real Decreto 1076, de 7 de diciembre de 2021 ; del Ministerio de la Presidencia, Relaciones con las Cortes y Memòria Democràtica (BOE núm. 293, 08/12/2021)

Protección de los trabajadores contra los riesgos relacionados con la exposición a agentes cancerígenos durante el trabajo.

Real Decreto 665, de 12/05/1997; Ministerio de la Presidencia (BOE núm. 124, 24/05/1997)

\* Modificación. Real Decreto 1124/2000, de 16 de junio, del Ministerio de la Presidencia (BOE num. 145,

17/06/2000)

\* Modificació. Real decreto 349/2003, de 21 de marzo, del Ministerio de la Presidencia (BOE num. 82, 05/04/2003)

\* Modificació. Real Decreto 598, de 3 de julio de 2015 ; del Ministerio de la Presidencia (BOE num. 159, 04/07/2015)

\*Modificació. Real Decreto 1154, de 22 de diciembre de 2020 ; del Ministerio de la Presidencia, Relaciones con las Cortes y Memoria Democrática (BOE num. 334, 23/12/2020)

Disposiciones mínimas en materia de señalización de seguridad y salud en el trabajo.

Real Decreto 485, de 14/04/1997; Ministerio de Trabajo y Asuntos Sociales (BOE núm. 97, 23/04/1997)

\* Modificació. Real Decreto 598, de 3 de julio de 2015 ; del Ministerio de la Presidencia (BOE num. 159, 04/07/2015)

Disposiciones mínimas de seguridad y salud relativas a la manipulación manual de cargas que entrañe riesgos, en particular dorsolumbares, para los trabajadores.

Real Decreto 487, de 14/04/1997; Ministerio de Trabajo y Asuntos Sociales (BOE núm. 97, 23/04/1997)

Disposiciones mínimas de seguridad y salud en los lugares de trabajo.

Real Decreto 486, de 14/04/1997; Ministerio de Trabajo y Asuntos Sociales (BOE núm. 97, 23/04/1997)

\* Modificació. Anex I. letra A)9. Real Decreto 2177, de 12 de noviembre, del Ministerio de la Presidencia (BOE 274, 13/11/2004)

\* Complementa. Orden TAS 2947, de 8 d'octubre, del Ministerio de Trabajo y Asuntos Sociales (BOE núm. 244, 11/10/2007)

Se aprueba el Reglamento de los Servicios de Prevención.

Real Decreto 39, de 17/01/1997; Ministerio de Trabajo y Asuntos Sociales (BOE núm. 27, 31/01/1997)

\* Modificació. Real Decreto 780/1998, de 30 de abril, del Ministerio de Trabajo y Asuntos Sociales (BOE num. 104, 01/05/1998)

\* Modificació. Real Decreto 604/2006, de 19 de mayo, del Ministerio de Trabajo y Asuntos Sociales (BOE num. 127, 29/05/2006)

\* Afegeix un paragraf segon a l'article 22. Real Decreto 688, de 10 de junio de 2005 ; Ministerio de Trabajo y Asuntos Sociales (BOE 139, 11/06/2005)

\* Modificació. Real Decreto 298, de 6 de marzo, de 2009 ; del Ministerio de la Presidencia (BOE núm. 57, 07/03/2009)

\* Modificació. Real Decreto 337, de 19 de marzo, de 2010 ; del Ministerio de Trabajo e Inmigración (BOE núm. 71, 23/03/2010)

\* Modificació dels annexes. Real Decreto 598, de 3 de julio de 2015 ; del Ministerio de la Presidencia (BOE num. 159, 04/07/2015)

\* Modificació. Real Decreto 899, de 9 de octubre de 2015 ; del Ministerio de Empleo y Seguridad Social (BOE num. 243, 10/10/2015)

Prevención de riesgos laborales.

Ley 31, de 08/11/1995; Jefatura del Estado (BOE núm. 269, 10/11/1995)

\*Ley 54, de 12 de diciembre de 2003 ; Jefatura del Estado (BOE 298, 13/12/2003) De reforma del marco normativo de la prevención de riesgos laborales. Modifica els articles 9, 14, 23, 24, 31, s'afegeix l'article 32bis, 39, 43, s'afegeixen noves disposicions addicionals.

\*Ley 50, de 30 de diciembre de 1998 ; Jefatura del Estado (BOE 313, 31/12/1998) (Correcció d'errades: BOE 109 / 07/05/1999) Medidas Fiscales, Administrativas y del Orden Social. Modifica els articles 45, 47, 48 i 49 de la Llei.

\* Modificació. Ley 25, de 22 de diciembre de 2009 ; de la Jefatura del Estado (BOE núm. 308, 23/12/2009)

Se regulan las condiciones para la comercialización y libre circulación intracomunitaria de los equipos de protección individual.

Real Decreto 1407, de 20/11/1992; Ministerio de Relaciones con las Cortes y de la Secretaría del Gobierno (BOE núm. 311, 28/12/1992)

(Correcció d'errades: BOE 42, 24/02/1993)

\* Modificació. Real Decreto 159/1995, de 3 de febrero, del Ministerio de la Presidencia (BOE num. 57, 08/03/1995) (C.E. - BOE num. 57, 08/03/1995)

\* Ampliación. Orden, de 16 de mayo de 1994 ; Ministerio de Industria y Energía (BOE 130, 01/06/1994). Amplia el període transitori establert en el Reial Decret.

\* Modificación. Real Decreto 159, de 03 de febrero de 1995 ; Ministerio de la Presidencia (BOE 57, 08/03/1995)

\* Correcció d'errades: BOE 69 / 22/03/1995)

Resolució, de 25 de abril de 1996 ; Ministerio de Industria y Energía (BOE 129, 28/05/1996) Informació complementària del Reial decret.

\* Modificación. Orden, de 20 de febrero de 1997 ; Ministerio de Industria y Energía (BOE 56, 06/03/1997)

S'estableix un certificat sobre compliment de les distàncies reglamentàries d'obres i construccions a línies elèctriques.

Resolució, de 04/11/1988; Departament d'Indústria i Energia (DOGC núm. 1075, 30/11/1988)

## **FUNCIONALITAT**

---

### **ACCESSIBILITAT-BARRERES ARQUITECTÒNIQUES**

---

S'aprova el Codi d'accessibilitat de Catalunya [Entra en vigor als 3 mesos de la seva publicació al DOGC]

Decret 209, de 28/11/2023; Departament de Drets Socials (DOGC núm. 9052, 30/11/2023)

Se regulan las condiciones básicas de accesibilidad y no discriminación de las personas con discapacidad para el acceso y utilización de los bienes y servicios a disposición del público.

Real decreto 193, de 21/03/2023; Ministerio de Derechos Sociales y Agenda 2030 (BOE núm. 69, 22/03/2023)

Se desarrolla el documento técnico de condiciones básicas de accesibilidad y no discriminación para el acceso y la utilización de los espacios públicos urbanizados [Entra en vigor el 2 de gener de 2022]

Orden TMA 851, de 23/07/2021; Ministerio de Transportes, Movilidad y Agenda Urbana (BOE núm. 187, 06/08/2021)

Accessibilitat

Llei 13, de 30/11/2014; Departament de la Presidència (DOGC núm. 6742, 04/11/2014)

(Correcció d'errades: DOGC núm. 6809, 15/02/2015)

\* Afegeix la disposició adicional novena. Llei 5, de 29 d'abril de 2020 ; del Departament de la Presidència (DOGC núm. 6094, 30/04/2020)

Se aprueba el Texto Refundido de la Ley General de derechos de las personas con discapacidad y de su inclusión social.

Real Decreto Legislativo 1, de 29/11/2013; Ministerio de Sanidad, Servicios Sociales e Igualdad (BOE núm. 289, 03/12/2013)

Adaptación normativa a la Convención Internacional sobre los Derechos de las Personas con Discapacidad.

Ley 26, de 01/08/2011; Jefatura del Estado (BOE núm. 184, 02/08/2011)

Se modifica el Código Técnico de la Edificación, aprobado por el Real Decreto 314/2006, de 17 de marzo, en materia de accesibilidad y no discriminación de las personas con discapacidad.

Real Decreto 173, de 19/02/2010; Ministerio de Vivienda (BOE núm. 61, 11/03/2010)

DB-SUA. Seguretat d'utilització i accessibilitat

Real Decreto 173, de 19/02/2010; Ministerio de Vivienda (BOE núm. 61, 11/03/2010)

Se determinan las especificaciones y características técnicas de las condiciones y criterios de accesibilidad y no discriminación establecidos en el Real Decreto 366/2007, de 16 de marzo.

Orden PRE 446, de 20/02/2008; Ministerio de la Presidencia (BOE núm. 48, 25/02/2008)

Se regulan las condiciones básicas de accesibilidad y no discriminación para el acceso y utilización de los modos de transporte para personas con discapacidad.

Real Decreto 1544, de 23/11/2007; Ministerio de la Presidencia (BOE núm. 290, 04/12/2007)

(Correcció d'errades: BOE núm.55, 04/03/2008)

\* Modificació. Real Decreto 1276, de 16 de septiembre de 2011 ; del Ministerio de la Presidencia (BOE núm. 224, 17/09/2011)

Se aprueban las condiciones básicas de accesibilidad y no discriminación de las personas con discapacidad para el acceso y utilización de los espacios públicos urbanizados y edificaciones.

Real Decreto 505, de 20/04/2007; Ministerio de la Presidencia (BOE núm. 113, 11/05/2007)

Se establecen las condiciones de accesibilidad y no discriminación de las personas con discapacidad en sus relaciones con la Administración General del Estado.

Real Decreto 366, de 16/03/2007; Ministerio de la Presidencia (BOE núm. 72, 24/03/2007)

Es regula la instal·lació i conservació de plataformes elevadores verticals (PEV) per a l'ús de persones amb mobilitat reduïda (PMR)

Instrucció 6, de 17/10/2006; Departament de Treball i Indústria

Serveis d'acolliment residencial per a persones amb discapacitat.

Decret 318, de 25/07/2006; Departament de Benestar i Família (DOGC núm. 4685, 27/07/2006)

Límites del dominio sobre inmuebles para eliminar barreras arquitectónicas a las personas con discapacidad.

Ley 15, de 30/05/1995; Jefatura del Estado (BOE núm. 129, 31/05/1995)

Desplegament de la LLei 20-19911125, de Promoció de l'accessibilitat i de supressió de barreres arquitectòniques, i d'aprovació del Codi d'accessibilitat.

Decret 135, de 24/03/1995; Departament de Benestar Social (DOGC núm. 2043, 28/04/1995)

(Correcció d'errades: DOGC 2152, 10/01/1996)

## **INSTAL·LACIONS DE TELECOMUNICACIONS**

Se regulan las características de reacción al fuego de los cables de telecomunicaciones en el interior de las edificaciones, se modifican determinados anexos del Reglamento regulador de las infraestructuras comunes de telecomunicaciones para el acceso a los servicios de telecomunicación en el interior de las edificaciones, aprobado por Real Decreto 346/2011, de 11 de marzo y se modifica la Orden ITC/1644/2011, de 10 de junio, por la que se desarrolla dicho reglamento.

Orden ECE 983, de 26/09/2019; Ministerio de Economía y Empresa (BOE núm. 238, 03/10/2019)

Se desarrolla el Reglamento regulador de las infraestructuras comunes de telecomunicaciones para el acceso a los servicios de telecomunicación en el interior de las edificaciones, aprobado por el Real Decreto 346/2011, de 11 de marzo.

Orden CTE 1644, de 10/06/2011; Ministerio de Industria, Turismo y Comercio (BOE núm. 143, 16/06/2011)

Se aprueba el Reglamento regulador de las infraestructuras comunes de telecomunicaciones para el acceso a los servicios de telecomunicación en el interior de las edificaciones.

Real Decreto 346, de 11/03/2011; Ministerio de Industria, Turismo y Comercio (BOE núm. 78, 01/04/2011)

\* Sentencia de 9 de octubre de 2012, de la Sala Tercera del Tribunal Supremo, por la que se anula el inciso "debe ser verificado por una entidad que disponga de la independencia necesaria respecto al proceso de construcción de la edificación y de los medios y la capacitación técnica para ello" in fine del párrafo quinto del artículo 9 del Real Decreto 346/2011, de 11 de marzo, por el que se aprueba el Reglamento regulador de las infraestructuras comunes de telecomunicaciones para el acceso a los servicios de telecomunicación en el interior de las edificaciones.

\* Sentencia. Sentencia de 17 de octubre de 2012, de la Sala Tercera del Tribunal Supremo, por la que se anula el inciso «en el artículo 3 del Real Decreto-ley 1/1998, de 27 de febrero, sobre infraestructuras comunes en los edificios para el acceso a los servicios de telecomunicación» incluido en los apartados 2.a) del artículo 8; párrafo quinto del apartado 1 del artículo 9; apartado 1 del artículo 10 y párrafo tercero del apartado 2 del artículo 10, del Reglamento regulador de las infraestructuras comunes de telecomunicaciones para el acceso a los servicios de telecomunicación en el interior de las edificaciones aprobado por el Real Decreto 346/2011, de 11 de marzo.  
<http://www.apabcn.cat/Documentacio/areatecnica/legislacio/1104001sentencia2.pdf>

\* Sentencia de 17 de octubre de 2012, de la Sala Tercera del Tribunal Supremo, por la que se anula el inciso "en el artículo 3 del Real-Decreto-ley 1/1998, de 27 de febrero, sobre infraestructuras comunes en los edificios para el acceso a los servicios de telecomunicación" incluido en los apartados 2.a) del artículo 8; párrafo quinto del apartado 1 del artículo 9; apartado 1 del artículo 10 y párrafo tercero del apartado 2 del artículo 10; así como el inciso "a realizar por un Ingeniero de Telecomunicación o un Ingeniero Técnico de Telecomunicación" de la sección 3 del Anexo IV, todos ellos del Reglamento regulador de las infraestructuras comunes de

telecomunicaciones para el acceso a los servicios de telecomunicación en el interior de las edificaciones aprobado por Real Decreto 346/2011, de 11 de marzo  
<http://www.apabcn.cat/Documentacio/areatecnica/legislacio/1104001sentencia3.pdf>

Se desarrolla el Reglamento regulador de la actividad de instalación y mantenimiento de equipos y sistemas de telecomunicación, aprobado por el Real Decreto 244/2010, de 5 de marzo.  
Orden ITC 1142, de 29/04/2010; Ministerio de Industria, Turismo y Comercio (BOE núm. 109, 05/05/2010)

Se aprueba el Reglamento regulador de la actividad de instalación y mantenimiento de equipos y sistemas de telecomunicación  
Real Decreto 244, de 05/03/2010; Ministerio de Industria, Turismo y Comercio (BOE núm. 72, 24/03/2010)

Se establece el procedimiento a seguir en las instalaciones colectivas de recepción de televisión en el proceso de su adecuación para la recepción de la televisión digital terrestre y se modifican determinados aspectos administrativos y técnicos de las infraestructuras comunes de telecomunicación en el interior de los edificios.  
Orden ITC 1077, de 06/04/2006; Ministerio de Industria, Turismo y Comercio (BOE núm. 88, 13/04/2006)

Ordenació ambiental de les instal·lacions de telefonia mòbil i altres instal·lacions de radiocomunicació.  
Decret 148, de 29/05/2001; Departament de Medi Ambient (DOGC núm. 3404, 07/06/2001)

S'estableix el règim jurídic i s'aprova la norma tècnica de les infraestructures comunes de telecomunicacions als edificis per a l'accés al servei de telecomunicacions per cable.  
Decret 116, de 20/03/2000; Presidència de la Generalitat (DOGC núm. 3107, 27/03/2000)  
(Correcció d'errades: DOGC 3124, 19/04/2000)  
(Correcció d'errades: DOGC 3145, 23/05/2000)

S'estableix el règim jurídic i s'aprova la norma tècnica de les infraestructures comunes de telecomunicacions als edificis per a l'accés a la captació, adaptació i distribució dels senyals de radiodifusió, televisió i altres serveis de dades associats, procedents d'emissions terrestres i de satèl·lit.  
Decret 117, de 20/03/2000; Presidència de la Generalitat (DOGC núm. 3107, 27/03/2000)  
(Correcció d'errades: DOGC 3145, 23/05/2000)

Canalitzacions i infraestructures de radiodifusió sonora, televisió, telefonia bàsica i altres serveis per cable en els edificis.  
Decret 172, de 29/06/1999; Departament de Política Territorial i Obres Públiques (DOGC núm. 2925, 07/07/1999)

S'atribueixen a la Direcció General de Radiodifusió i Televisió diverses funcions sobre les infraestructures comunes de telecomunicacions per a l'accés als serveis de telecomunicacions a l'interior dels edificis.  
Decret 84, de 23/03/1999; Presidència de la Generalitat (DOGC núm. 2859, 31/03/1999)

Infraestructuras comunes en los edificios para el acceso a los servicios de telecomunicación.  
Real Decreto-Ley 1, de 27/02/1998; Jefatura del Estado (BOE núm. 51, 28/02/1998)  
\* Modificació. Ley 38, de 05 de noviembre de 1999 ; Jefatura del Estado (BOE 266, 06/11/1999). Modifica l'article 2 a) del Reial decret-llei.  
\* Modificació apartat 1 article 3. Ley 9, de 9 de mayo de 2014 ; de la Jefatura del Estado (BOE núm. 114, 10/05/2014)

Se aprueba el Reglamento Técnico y de prestación del servicio final telefónico básico y de los servicios portadores.  
Real Decreto 1912, de 19/12/1997; Ministerio de Fomento (BOE núm. 307, 24/12/1997)

Se aprueba el Reglamento Técnico y de Prestación del Servicio de Telecomunicaciones por Cable.  
Real Decreto 2066, de 13/09/1996; Ministerio de Fomento (BOE núm. 233, 26/09/1996)

Telecomunicaciones por cable.  
Ley 42, de 22/12/1995; Jefatura del Estado (BOE núm. 306, 23/12/1995)  
\* Modificació. Real Decreto-Ley 6/1996, de 7 de junio (BOE num. 139, 08/06/1996)



Se establece las especificaciones técnicas del punto de terminación de red de la red telefónica conmutada y los requisitos mínimos de conexión de las instalaciones privadas de abonado.

Real Decreto 2304, de 02/12/1994; Ministerio de Obras Públicas, Transportes y Medio Ambiente (BOE núm. 305, 22/12/1994)

Se establecen las especificaciones técnicas de los equipos terminales telefónicos adicionales utilizados en el servicio final telefónico.

Real Decreto 1376, de 27/10/1989; Ministerio de Transportes, Turismo y Comunicaciones (BOE núm. 274, 15/11/1989)

Normes d'instal·lació d'antenes col·lectives de televisió.

Decret 366, de 30/08/1983; Presidència de la Generalitat (DOGC núm. 362, 09/09/1983)

Televisión. Instalación en inmuebles de sistemas de distribución de la señal de televisión por cable.

Decreto 1306, de 02/05/1974; Presidencia del Gobierno (BOE núm. 116, 15/05/1974)

## **SEGURETAT I HABITABILITAT-MATERIALS I SOLUCIONS CONSTRUCTIVES**

---

### **ACCIONS EN L'EDIFICACIÓ**

DB SE-AE: Accions en l'edificació

Real Decreto 314, de 17/03/2006; Ministerio de Vivienda (BOE núm. 74, 28/03/2006)

Se aprueba la Norma de Construcción Sismorresistente: Parte General y Edificación (NCSR-02).

Real Decreto 997, de 27/09/2002; Ministerio de Fomento (BOE núm. 244, 11/10/2002)

Aprovació de la Norma reglamentària NRE-AEOR-93, sobre accions a l'edificació en les obres de rehabilitació estructural dels sostres d'edificis d'habitatges.

Ordre, de 18/01/1994; Departament de Política Territorial i Obres Públiques (DOGC núm. 1852, 28/01/1994)

### **ACER ESTRUCTURAL**

Se aprueba el Código Estructural [Entra en vigor el 10/11/2021]

Real Decreto 470, de 29/07/2021; Ministerio de la Presidencia, Relaciones con las Cortes i Memoria Democrática (BOE núm. 190, 10/08/2021)

Se aprueba la Instrucción de Acero Estructural (EAE)

Real Decreto 751, de 27/05/2011; Ministerio de la Presidencia (BOE núm. 149, 23/06/2011)  
(Correcció d'errades: núm. 150, 23/06/2012)

DB SE-AE: Accions en l'edificació

Real Decreto 314, de 17/03/2006; Ministerio de Vivienda (BOE núm. 74, 28/03/2006)

DB SE: Seguretat Estructural

Real Decreto 314, de 17/03/2006; Ministerio de Vivienda (BOE núm. 74, 28/03/2006)

DB SE-A: Acer

Real Decreto 314, de 17/03/2006; Ministerio de Vivienda (BOE núm. 74, 28/03/2006)

### **AÏLLAMENT TÈRMIC-LIMITACIÓ DE LA DEMANDA ENERGÈTICA**

Se establece un sistema de Certificados de Ahorro Energético

Real Decreto 36, de 24/01/2023; Ministerio para la Transición Ecológica y el Reto Demográfico (BOE núm. 21, 25/01/2023)

Se modifica el Código Técnico de la Edificación, aprobado por el Real Decreto 314/2006, de 17 de marzo.  
Real Decreto 450, de 14/06/2022; Ministerio de la Presidencia, Relaciones con las Cortes y Memoria Democrática (BOE núm. 142, 15/06/2022)

Se aprueba el procedimiento básico para la certificación de la eficiencia energética de los edificios  
Real Decreto 390, de 01/06/2021; Ministerio de la Presidencia, Relaciones con la Cortes y Memoria Democrática (BOE núm. 131, 02/06/2021)

Se actualiza el Documento Básico DB-HE «Ahorro de Energía», del Código Técnico de la Edificación, aprobado por Real Decreto 314/2006, de 17 de marzo.  
Orden FOM 1635, de 10/09/2013; Ministerio de Fomento (BOE núm. 219, 12/09/2013)  
(Correcció d'errades: BOE núm. 268, 08/11/2013)

DB HE: Estalvi d'energia  
Real Decreto 314, de 17/03/2006; Ministerio de Vivienda (BOE núm. 74, 28/03/2006)

Regula l'adopció de criteris ambientals i d'ecoeficiència en els edificis.  
Decret 21, de 14/02/2006; Departament de la Presidència (DOGC núm. 4574, 16/02/2006)  
(Correcció d'errades: DOGC 4678, 18/07/2006)

\* Modificació. Derogació de la NRE-AT-87. Decret 111, de 14 de juliol de 2009 ; del Departament de la Presidència (DOGC num. 5422, 16/07/2009)

Control de qualitat dels poliuretans produïts in situ.  
Ordre, de 12/07/1996; Departament de Política Territorial i Obres Públiques (DOGC núm. 2267, 11/10/1996)

Normas para la utilización de las espumas de urea-formol usadas como aislantes en edificación.  
Orden, de 08/05/1984; Presidencia del Gobierno (BOE núm. 113, 11/05/1984)  
(Correcció d'errades: BOE 167, 13/07/1984)  
\* Anula disposició 6ª. Orden de 31 de julio de 1987, del Ministerio de Relaciones con las Cortes y de la Secretaría del Gobierno (BOE num. 222, 16/09/1987)  
\* Modificación. Orden de 28 de febrero de 1989 (BOE num. 53, 03/03/1989)

## **AÏLLAMENT ACÚSTIC-PROTECCIÓ DEL SOROLL**

S'aprova el Reglament de la Llei 16/2002, de 28 de juny, de protecció contra la contaminació acústica, i se n'adapten els annexos.  
Decret 176, de 10/11/2009; Departament de Medi Ambient i Habitatge (DOGC núm. 5506, 16/11/2009)  
(Correcció d'errades: DOGC núm. 5758, 18/11/2010)

Se modifica el Real Decreto 1371/2007, de 19 de octubre, por el que se aprueba el Documento Básico «DB-HR Protección frente al ruido» del Código Técnico de la Edificación y se modifica el Real Decreto 314/2006, de 17 de marzo, por el que se aprueba el Código Técnico de la Edificación.  
Real Decreto 1675, de 17/10/2008; Ministerio de Vivienda (BOE núm. 252, 18/10/2008)  
\*Modificación. Orden VIV 984, de 15 de abril de 2009; del Ministerio de Vivienda (BOE núm. 99, 23/04/2009)

Se desarrolla la Ley 37/2003, de 17 de noviembre, del Ruido, en lo referente a zonificación acústica, objetivos de calidad y emisiones acústicas.  
Real Decreto 1367, de 19/10/2007; Ministerio de la Presidencia (BOE núm. 254, 23/10/2007)  
\* Modificació de la taula A de l'annex II. Real Decreto 1038, de 6 de julio de 2012 ; del Ministerio de la Presidencia (BOE núm. 178, 26/07/2012)

Se aprueba el documento básico «DB-HR Protección frente al ruido» del Código Técnico de la Edificación y se modifica el Real Decreto 314/2006, de 17 de marzo, por el que se aprueba el Código Técnico de la Edificación.  
Real Decreto 1371, de 19/10/2007; Ministerio de la Presidencia (BOE núm. 254, 23/10/2007)  
(Correcció d'errades: BOE núm. 304, 20/12/2007)  
\*Ampliació de la obligatorietat. Real Decreto 1675, de 17 de octubre de 2008 ; del Ministerio de Vivienda (BOE núm. 252, 18/10/2008)

Regula l'adopció de criteris ambientals i d'ecoeficiència en els edificis.  
Decret 21, de 14/02/2006; Departament de la Presidència (DOGC núm. 4574, 16/02/2006)  
(Correcció d'errades: DOGC 4678, 18/07/2006)

\* Modificació. Derogació de la NRE-AT-87. Decret 111, de 14 de juliol de 2009 ; del Departament de la Presidència (DOGC num. 5422, 16/07/2009)

Se desarrolla la Ley 37/2003, de 17 de noviembre, del Ruido, en lo referente a la evaluación y gestión del ruido ambiental.

Real Decreto 1513, de 16/12/2005; Ministerio de la Presidencia (BOE núm. 301, 17/12/2005)

\* Modificació de l'article 3 i l'annex III. Real Decreto 1367, de 19 de octubre de 2007 ; del Ministerio de la Presidencia (BOE núm. 254, 23/10/2007)

\* Modificació annex III. Orden PCM 542, de 31 de mayo de 2021 ; del Ministerio de la Presidencia, Relaciones con las Cortes y Memoria Democrática (BOE núm. 132, 3/06/2021)

Ley del Ruido

Ley 37, de 17/11/2003; Jefatura del Estado (BOE núm. 276, 18/11/2003)

Llei de protecció contra la contaminació acústica.

Llei 16, de 28/06/2002; Presidència de la Generalitat (DOGC núm. 3675, 11/07/2002)

\* Modifica els articles 7, 12, 15 i 23. Llei 5, de 29 d'abril de 2020 ; del Departament de la Presidència (DOGC núm. 6094, 30/04/2020)

Se aclaran y corrigen diversos aspectos de la Norma Básica de la Edificación NBE-CA-82 "Condiciones acústicas en los edificios". Pasa a denominarse NBE-CA-88. [Queda derogada pel DB-HR, però es pot aplicar fins el 25/10/2008 en que serà obligatori el DB-HR]

Orden, de 29/09/1988; Ministerio de Obras Públicas y Urbanismo (BOE núm. 242, 08/10/1988)

## **FÀBRIQUES DE PEDRA, MAÓ I FORMIGÓ**

DB SE-AE: Accions en l'edificació

Real Decreto 314, de 17/03/2006; Ministerio de Vivienda (BOE núm. 74, 28/03/2006)

DB SE-F: Fàbrica

Real Decreto 314, de 17/03/2006; Ministerio de Vivienda (BOE núm. 74, 28/03/2006)

## **FORMIGONS I MORTERS**

Es regula la utilització dels àrids reciclats procedents de la valorització de residus de la construcció i demolició

Ordre ACC 9, de 23/01/2023; Departament d'Acció Climàtica, Alimentació i Agenda Rural (DOGC núm. 8841, 26/01/2023)

Se aprueba el Código Estructural [Entra en vigor el 10/11/2021]

Real Decreto 470, de 29/07/2021; Ministerio de la Presidencia, Relaciones con las Cortes i Memoria Democrática (BOE núm. 190, 10/08/2021)

Se aprueba la Instrucción Técnica para la realización del control de producción de los hormigones fabricados en central

Real Decreto 163, de 22/03/2019; Ministerio de la Presidencia, Relaciones con las Cortes e Igualdad (BOE núm. 86, 10/04/2019)

Se aprueba la Instrucción para la recepción de cementos (RC-16)

Real Decreto 256, de 10/06/2016; Ministerio de la Presidencia (BOE núm. 153, 25/06/2016)

\* Modificació. Real Decreto 320/2024, de 26 de marzo de 2024 ; del Ministerio de la Presidencia, Justicia y Relaciones con las Cortes (BOE núm. 88, 10/04/2024)

Se aprueba la instrucción de hormigón estructural (EHE-08). [Entra en vigor 01/12/2008. En la Disposició transitòria única de la nova normativa s'estableix que la EHE-08 "no será de aplicación a los proyectos cuya orden de redacción o de estudio, en el caso de las Administraciones públicas, o encargo, en otros casos, se hubiera efectuado antes de su entrada en vigor, ni a las obras de ellos derivadas, siempre que estas se inicien en un plazo no superior a 1 año para las obras de edificación, ni a 3 años para las de ingeniería civil, desde dicha entrada en vigor".]

Real Decreto 1247, de 18/07/2008; Ministerio de la Presidencia (BOE núm. 203, 22/08/2008)  
(Correcció d'errades: BOE núm. 309, 24/12/2008)

Sentència. Sentencia de 27 de septiembre de 2012, de la Sala Tercera del Tribunal Supremo, por la que se declaran nulos los párrafos séptimo y octavo del artículo 81 y el anejo 19 de la Instrucción de Hormigón Estructural (EHE-08), aprobada por el Real Decreto 1247/2008, de 18 de julio

Se aprueban los procedimientos para la aplicación de la norma UNE-EN 197-2:2000 a los cementos no sujetos al marcado CE y a los centros de distribución de cualquier tipo de cemento.

Real Decreto 605, de 19/05/2006; Ministerio de Industria, Turismo y Comercio (BOE núm. 135, 07/06/2006)

DB SE-AE: Accions en l'edificació

Real Decreto 314, de 17/03/2006; Ministerio de Vivienda (BOE núm. 74, 28/03/2006)

DB SE-F: Fàbrica

Real Decreto 314, de 17/03/2006; Ministerio de Vivienda (BOE núm. 74, 28/03/2006)

DB SE-C: Fonaments

Real Decreto 314, de 17/03/2006; Ministerio de Vivienda (BOE núm. 74, 28/03/2006)

Se reconoce y se renueva el reconocimiento a diversos distintivos de calidad, a los efectos de la instrucción de hormigón estructural.

Resolución, de 26/04/2005; Ministerio de Fomento (BOE núm. 118, 18/05/2005)

Se renueva el reconocimiento de la marca AENOR para cementos a los efectos de la instrucción de hormigón estructural.

Resolución, de 12/09/2003; Ministerio de Fomento (BOE núm. 239, 06/10/2003)

Se renueva el reconocimiento de la marca AENOR para productos de acero para hormigón a los efectos de la instrucción de hormigón estructural.

Resolución, de 12/09/2003; Ministerio de Fomento (BOE núm. 239, 06/10/2003)

Resolución para el Reconocimiento de la marca "CV" para cementos, de 29 de julio de 2003, de la Secretaría General Técnica, por la que se reconoce la marca «CV» para cementos, concedida por Aidico entidad de certificación a los efectos de la instrucción de hormigón estructural.

Resolución, de 28/07/2003; Ministerio de Fomento (BOE núm. 197, 18/08/2003)

Se reconoce la marca "Q-LGAI" para cementos a los efectos de la Instrucción de Hormigón Estructural.

Resolución, de 20/11/2001; Ministerio de Fomento (BOE núm. 298, 13/12/2001)

Se reconoce la marca AENOR para productos de acero para hormigón estructural.

Resolución, de 05/06/2001; Ministerio de Fomento (BOE núm. 154, 28/06/2001)

Se reconoce la marca AENOR para cementos a los efectos de la instrucción de hormigón estructural.

Resolución, de 04/06/2001; Ministerio de Fomento (BOE núm. 154, 28/06/2001)

Se publican las referencias a las normas UNE que son transposición de normas armonizadas, así como el período de coexistencia y la entrada en vigor del mercado CE relativo a los cementos comunes.

Orden, de 03/04/2001; Ministerio de Ciencia y Tecnología (BOE núm. 87, 11/04/2001)

Se aprueba la "Instrucción de Hormigón Estructural (EHE)".

Real Decreto 2661, de 11/12/1998; Ministerio de Fomento (BOE núm. 11, 13/01/1999)

\* Modificación. Real Decreto 996/1999, de 11 de junio, del Ministerio de Fomento (BOE num. 150, 24/06/1999)

Se establece la certificación de conformidad a normas como alternativa de la homologación de las armaduras activas de acero para hormigón pretensado.

Orden, de 08/03/1994; Ministerio de Industria y Energía (BOE núm. 69, 22/03/1994)

Se declara obligatoria la homologación de los cementos para la fabricación de hormigones y morteros para todo tipo de obras y productos prefabricados.

Real Decreto 1313, de 28/10/1988; Ministerio de Industria y Energía (BOE núm. 265, 04/11/1988)

\* Modificació de normes UNE. Orden/PRE/3796, de 11 de diciembre de 2006 (BOE num. 298, 14/12/2006)

Modifica les referències a normes UNE.

\* Orden de 17 de enero de 1989, del Ministerio de Industria y Energía (BOE núm. 21 25/01/1989)

Armaduras activas de acero para hormigón pretensado.

Real Decreto 2365, de 20/11/1985; Ministerio de Industria y Energía (BOE núm. 305, 21/12/1985)  
-199403-004 C; Certificació de conformitat a normes com a alternativa a l'homologació.

## FUSTA

Para asegurar la legalidad de la comercialización de madera y productos de la madera.

Real Decreto 1088, de 04/12/2015; Ministerio de la Presidencia (BOE núm. 296, 11/12/2015)

Relativo a las normas detalladas en relación con el sistema de diligencia debida y con la frecuencia y la naturaleza de los controles sobre las entidades de supervisión contempladas en el Reglamento (UE) n o 995/2010 del Parlamento Europeo y del Consejo, por el que se establecen las obligaciones de los agentes que comercializan madera y productos de la madera

Reglamento 607, de 06/07/2012; Parlamento Europeo y Consejo (DOUE núm. L-177, 07/07/2012)

Se incluye la sustancia activa creosota, en el anexo I del Real Decreto 1054/2002, de 11 de octubre, por el que se regula el proceso de evaluación para el registro, autorización y comercialización de biocidas.

Orden PRE 928, de 03/05/2012; Ministerio de la Presidencia (BOE núm. 107, 04/05/2012)

Se establecen las obligaciones de los agentes que comercializan madera y productos de la madera

Reglamento 995, de 20/10/2010; Parlamento Europeo y Consejo (DOUE núm. L-295, 12/11/2010)

Modifica el anexo I del Real Decreto 1406/1989, de 10 de noviembre, por el que se imponen limitaciones a la comercialización y al uso de ciertas sustancias y preparados peligrosos (compuestos de arsénico).

Orden PRE 2772, de 25/09/2007; Ministerio de la Presidencia (BOE núm. 232, 27/09/2007)

Se deroga la Directiva 68/89/CEE del Consejo relativa a la aproximación de las legislaciones de los Estados miembros en materia de clasificación de madera sin transformar.

Decisión 714/2007/CE, de 20/06/2007; Parlamento Europeo y Consejo (DOCE-L núm. 163, 23/06/2007)

Modifica el anexo I del Real Decreto 1406/1989, de 10 de noviembre, por el que se imponen limitaciones a la comercialización y al uso de ciertas sustancias y preparados peligrosos (sustancias clasificadas como carcinógenas, mutágenas o tóxicas para la reproducción, sustancias c/m/r).

Orden PRE 985, de 11/04/2007; Ministerio de la Presidencia (BOE núm. 91, 16/04/2007)

DB SE-AE: Accions en l'edificació

Real Decreto 314, de 17/03/2006; Ministerio de Vivienda (BOE núm. 74, 28/03/2006)

DB SE-M: Fusta

Real Decreto 314, de 17/03/2006; Ministerio de Vivienda (BOE núm. 74, 28/03/2006)

Se modifica el anexo I del Real Decreto 1406/1989, de 10 de noviembre, por el que se imponen limitaciones a la comercialización y al uso de ciertas sustancias y preparados peligrosos.

Orden PRE 2666, de 25/10/2002; Ministerio de la Presidencia (BOE núm. 261, 31/10/2002)

Se adapta al progreso técnico por séptima vez el anexo I de la Directiva 76/769/CEE del Consejo relativa a la aproximación de las disposiciones legales, reglamentarias y administrativas de los Estados miembros que limitan la comercialización y el uso de determinadas sustancias y preparados peligrosos (creosota).

Directiva 2001/90/CE, de 26/10/2001; Comisión (DOCE-L núm. 283, 27/10/2001)

Procedimiento de certificación de la conformidad de productos de construcción con arreglo al apartado 2 del artículo 20 de la Directiva 89/106/CEE del Consejo, en lo que se refiere concierne a paneles prefabricados portantes de caras de madera tensada y a paneles compuestos ligeros autoportantes.

Decisión 2000/447/CE, de 13/06/2000; Comisión CE (DOCE-L núm. 180, 19/07/2000)

-200108-001 P; Modifica la Decisión.

Procedimiento de certificación de la conformidad de productos de construcción con arreglo al apartado 2 del artículo 20 de la Directiva 89/106/CEE del Consejo en lo que concierne a los kits de construcción de edificios prefabricados de estructura de madera y de troncos.

Decisión 1999/455/CE, de 22/06/1999; Comisión CE (DOCE-L núm. 178, 14/07/1999)

Procedimiento de certificación de la conformidad de productos de construcción con arreglo al apartado 2 del artículo 20 de la Directiva 89/106/CEE del Consejo en lo que concierne a las vigas y los pilares compuestos a base de madera.

Decisión 1999/92/CE, de 25/01/1999; Comisión CE (DOCE-L núm. 29, 03/02/1999)

Se autoriza a la Asociación Española de Normalización y Certificación - AENOR para asumir funciones de certificación en el ámbito de los transformados industriales de la madera y corcho: Madera maciza, carpintería de huecos y recubrimientos, productos protectores y corcho.

Resolución, de 22/12/1987; Dirección General de Innovación Industrial y Tecnología (BOE núm. 23, 27/01/1988)

Se autoriza a la Asociación Española de Normalización y Certificación - AENOR para asumir funciones de certificación en el ámbito de los transformados industriales de la madera y corcho: Tableros de madera o corcho y muebles de cocina.

Resolución, de 22/12/1987; Dirección General de Innovación Industrial y Tecnología (BOE núm. 23, 27/01/1988)

Norma Tecnológica de la Edificación NTE-RSR "Revestimientos de Suelos y escaleras: piezas Rígidas".

Orden, de 15/02/1984; Ministerio de Obras Públicas y Urbanismo (BOE núm. 51, 29/02/1984)

Establecimiento de la Marca de Calidad para tableros contrachapados.

Real Decreto 1848, de 18/05/1979; Ministerio de Industria y Energía (BOE núm. 181, 30/07/1979)

Establecimiento de la Marca de Calidad para tableros de partículas.

Real Decreto 1932, de 18/05/1979; Ministerio de Industria y Energía (BOE núm. 189, 08/08/1979)

Establecimiento de la Marca de Calidad para el parqué-mosaico de madera.

Real Decreto 1951, de 18/05/1979; Ministerio de Industria y Energía (BOE núm. 192, 11/08/1979)

Amplia puntos de inspección habilitados para importación de parqué-mosaico.

Resolución, de 02/12/1977; Ministerio de Política Arancelaria e Importación (BOE núm. 300, 16/12/1977)

Modifica las Normas de calidad para comercio exterior de parqué-mosaico.

Orden, de 09/03/1977; Ministerio de Comercio (BOE núm. 68, 21/03/1977)

Complementa las Normas de calidad para comercio exterior de parqué-mosaico.

Resolución, de 28/02/1977; Ministerio de Comercio (BOE núm. 58, 09/03/1977)

Amplía puntos de inspección habilitados para importación de parquet-mosaico.

Resolución, de 10/01/1977; Ministerio de Comercio (BOE núm. 13, 15/01/1977)

Normas de calidad para comercio exterior de parqué-mosaico.

Orden, de 14/12/1976; Ministerio de Comercio (BOE núm. 303, 18/12/1976)

-197701-002 C; Ampliación de las Normas de calidad.

-197703-002 C; Complementa las Normas de calidad.

-197703-003 C; Modifica las Normas de calidad.

-197712-003 C; Ampliación de las Normas de calidad.

Norma Tecnológica de la Edificación NTE-EME "Estructuras de Madera: Encofrados".

Orden, de 27/09/1975; Ministerio de la Vivienda (BOE núm. 238,244, 19751004,19751011)

Norma Tecnológica de la Edificación NTE-PMM "Particiones. Mamparas de: Madera".

Orden, de 16/07/1975; Ministerio de la Vivienda (BOE núm. 172,178, 19750719,19750726)

Norma Tecnológica de la Edificación NTE-PPM "Particiones. Puertas de: Madera".

Orden, de 28/01/1975; Ministerio de la Vivienda (BOE núm. 29,34, 19750203,19750208)

Tratamientos protectores de la madera.

Orden, de 14/12/1974; Ministerio de Industria (BOE núm. 249, 16/10/1976)

Norma Tecnológica de la Edificación NTE-FCM "Fachadas. Carpintería de: Madera".

Orden, de 23/11/1974; Ministerio de la Vivienda (BOE núm. 287 y 293, 19741130, 19741207)

Norma Tecnológica de la Edificación NTE-RPL "Revestimientos de Paramentos: Ligeros".

Orden, de 28/05/1974; Ministerio de la Vivienda (BOE núm. 149 y 155, 19740622, 19740629)

Pliego Oficial de Condiciones Técnicas de la Dirección General de Arquitectura. CAPITULO I. Movimiento de Tierra y cimentaciones. CAPITULO II. Hormigones y morteros. CAPITULO III. Cerrajería y carpintería de armar.

CAPITULO IV. Albañilería, recubrimiento y cantería. CAPITULO V. Instalaciones. CAPITULO VI. Cerrajería y carpintería de taller. CAPITULO VII. Revestimientos, acabados y pintura. CAPITULO VIII. Aislamiento y vidriería. CAPITULO IX. Mediciones y valoraciones.

Orden, de 04/06/1973; Ministerio de la Vivienda (BOE núm. 141 a 152, 19730613 a 19730626)

## **GUIXOS I ESCAIOLES**

Relativo a la vigilancia del mercado y la conformidad de los productos y por el que se modifican la Directiva 2004/42/CE y los Reglamentos (CE) n.o 765/2008 y (UE) n.o 305/2011

Reglamento UE 2019/1020, de 20/06/2019; Parlament Europeu i Consell CEE (DOCE-L núm. 169, 20/06/2019)

Relativa a las normas armonizadas sobre productos de construcción elaboradas en apoyo del Reglamento (UE) n.o 305/2011 del Parlamento Europeo y del Consejo

Reglamento 451, de 19/03/2019; Parlament Europeu i Consell CEE (DOCE-L núm. 77, 20/03/2019)

Se establecen condiciones armonizadas para la comercialización de productos de construcción y se deroga la Directiva 89/106/CEE del Consejo

Reglamento 305, de 09/03/2011; Parlament Europeu i Consell CEE (DOCE-L núm. 88, 04/04/2011)

\* Modificació annex III. Reglamento Delegado UE nº 574, de 21 de febrero de 2014 ; del Parlamento Europeo y del Consejo (DOUE núm. 159, 28/05/2014)

\* Modificació annex V. Reglamento Delegado UE nº 568, de 18 de febrero de 2014 ; del Parlamento Europeo y del Consejo (DOUE núm. 157, 27/05/2014) \*Modificació. Reglamento Delegado UE nº 2019/1020, de 20 de junio de 2019 ; del Parlamento Europeo y del Consejo (DOUE núm. 169, 25/06/2019)

Se establece la certificación de conformidad a normas como alternativa a la homologación, para yesos y escayolas para la construcción.

Orden, de 14/01/1991; Ministerio de Industria y Energía (BOE núm. 26, 30/01/1991)

Se autoriza a la Asociación Española de Normalización y Certificación - AENOR para asumir funciones de normalización en el ámbito de los yesos y los productos de yeso.

Resolución, de 22/11/1990; Dirección General de Política Tecnológica (BOE núm. 313, 31/12/1990)

Se autoriza a la Asociación Española de Normalización y Certificación - AENOR para asumir funciones de certificación en el ámbito de los yesos y escayolas de construcción, sus prefabricados y productos afines.

Resolución, de 06/07/1989; Dirección General de Política Tecnológica (BOE núm. 195, 16/08/1989)

Disposiciones reguladoras del Sello INCE para yesos, escayolas, sus prefabricados y productos afines.

Resolución, de 12/09/1986; Ministerio de Obras Públicas y Urbanismo Dirección General de Arquitectura y Edificación (BOE núm. 241, 08/10/1986)

Norma Tecnológica de la Edificación NTE-PTP "Particiones. Tabiques de: Placas y paneles".

Orden, de 14/03/1975; Ministerio de la Vivienda (BOE núm. 76,82, 19750329,19750405)

Norma Tecnológica de la Edificación NTE-RPG "Revestimientos de Paramentos: Guarnecidos y enlucidos".

Orden, de 25/04/1974; Ministerio de la Vivienda (BOE núm. 113, 11/05/1974)

Pliego Oficial de Condiciones Técnicas de la Dirección General de Arquitectura. CAPITULO I. Movimiento de Tierra y cimentaciones. CAPITULO II. Hormigones y morteros. CAPITULO III. Cerrajería y carpintería de armar. CAPITULO IV. Albañilería, recubrimiento y cantería. CAPITULO V. Instalaciones. CAPITULO VI. Cerrajería y carpintería de taller. CAPITULO VII. Revestimientos, acabados y pintura. CAPITULO VIII. Aislamiento y vidriería. CAPITULO IX. Mediciones y valoraciones.

Orden, de 04/06/1973; Ministerio de la Vivienda (BOE núm. 141 a 152, 19730613 a 19730626)

## **PROTECCIÓ D'HUMITATS**

DB HS : Salubritat

Real Decreto 314, de 17/03/2006; Ministerio de Vivienda (BOE núm. 74, 28/03/2006)

\* Modificació DB-HE i DB-HS. Orden FOM 588, de 15 de junio de 2017 ; del Ministerio de Fomento (BOE núm. 149, 23/06/2017).

\* Modificació DB-HE, DB-HS i DB-SI. Real Decreto 732, de 20 de diciembre ; del Ministerio de Fomento (BOE núm. 311, 27/12/2019)



## PAVIMENTS

---

DB-SUA. Seguretat d'utilització i accessibilitat

Real Decreto 173, de 19/02/2010; Ministerio de Vivienda (BOE núm. 61, 11/03/2010)

## VIDRE

---

DB-SUA. Seguretat d'utilització i accessibilitat

Real Decreto 173, de 19/02/2010; Ministerio de Vivienda (BOE núm. 61, 11/03/2010)

Se establecen determinadas condiciones técnicas para el vidrio-cristal.

Real Decreto 168, de 26/02/1988; Ministerio de Relaciones con las Cortes y de la Secretaría del Gobierno (BOE núm. 52, 01/03/1988)

\* Modifica l'annex. Real Decreto 1116, de 24 de agosto de 2007 ; del Ministerio de la Presidencia (BOE núm. 213, 05/09/2007)

## SEGURETAT I HABITABILITAT-INSTAL·LACIONS EN EDIFICACIÓ

---

### APARELLS A PRESSIÓ EN GENERAL

---

Seguretat industrial dels establiments, les instal·lacions i els productes.

Decret 192, de 07/11/2023; Departament d'Empresa i Treball (DOGC núm. 9037, 09/11/2023)

Se aprueba el Reglamento de equipos a presión y sus instrucciones técnicas complementarias [Entra en vigor el 02/01/2022]

Real Decreto 809, de 21/09/2021; Ministerio de Industria, Comercio y Turismo (BOE núm. 243, 11/10/2021)

Seguretat industrial dels establiments, les instal·lacions i els productes

Llei 9, de 31/07/2014; Departament de la Presidència (DOGC núm. 6679, 05/08/2014)

Regula l'aplicació del Reglament d'equips de pressió a Catalunya

Ordre IUE 470, de 30/10/2009; Departament d'Innovació, Universitats i Empresa (DOGC núm. 5500, 06/11/2009)

Se dictan las disposiciones de aplicación de la Directiva del Parlamento Europeo y del Consejo, 97/23/CE, relativa a los equipos de presión y se modifica el Real Decreto 1244/1979, de 4 de abril, que aprobó el Reglamento de aparatos a presión.

Real Decreto 769, de 07/05/1999; Ministerio de Industria y Energía (BOE núm. 129, 31/05/1999)

\* Relación de normas armonizadas en el ámbito del Real Decreto. Resolución de 27 de marzo de 2014, de la Dirección General de Industria y de la Pequeña y Mediana Empresa (BOE núm. 88, 11/04/2014)

\* Publicación de la relación de aprobaciones europeas de materiales en el ámbito del Real Decreto 769/1999. Resolución de 11 de mayo de 2005 del Ministerio de Industria, Turismo y Comercio (BOE n.um.131, 02/06/2005)

Se modifica el Real Decreto 1495-1991, de aplicación de la Directiva 87-404-CEE, sobre recipientes a presión simples.

Real Decreto 2486, de 23/12/1994; Ministerio de Industria y Energía (BOE núm. 20, 24/01/1995)

Se dictan las disposiciones de aplicación de la Directiva del Consejo de las Comunidades Europeas 87-404-CEE, sobre recipientes a presión simples.

Real Decreto 1495, de 11/10/1991; Ministerio de Industria, Comercio y Turismo (BOE núm. 247, 15/10/1991)

\* Modificación. Real Decreto 2486/1994, de 23 de diciembre, del Ministerio de Industria y Energía (BOE num. 20, 24/01/1995)

\* Publicación de relación de normas armonizadas. Resolución de 2 de setiembre de 2008 del Ministerio de Industria, Turismo y Comercio (BOE núm. 229, 22/09/2008)

### RECOLLIDA I EVACUACIÓ DE RESIDUS

---

Regula l'adopció de criteris ambientals i d'ecoeficiència en els edificis.

Decret 21, de 14/02/2006; Departament de la Presidència (DOGC núm. 4574, 16/02/2006)

(Correcció d'errades: DOGC 4678, 18/07/2006)

\* Modificació. Derogació de la NRE-AT-87. Decret 111, de 14 de juliol de 2009 ; del Departament de la Presidència (DOGC num. 5422, 16/07/2009)

## **INSTAL·LACIONS D'EVACUACIÓ D'AIGUA**

---

DB HS : Salubritat

Real Decreto 314, de 17/03/2006; Ministerio de Vivienda (BOE núm. 74, 28/03/2006)

\* Modificació DB-HE i DB-HS. Orden FOM 588, de 15 de junio de 2017 ; del Ministerio de Fomento (BOE núm. 149, 23/06/2017).

\* Modificació DB-HE, DB-HS i DB-SI. Real Decreto 732, de 20 de diciembre ; del Ministerio de Fomento (BOE núm. 311, 27/12/2019)

Regula l'adopció de criteris ambientals i d'ecoeficiència en els edificis.

Decret 21, de 14/02/2006; Departament de la Presidència (DOGC núm. 4574, 16/02/2006)

(Correcció d'errades: DOGC 4678, 18/07/2006)

\* Modificació. Derogació de la NRE-AT-87. Decret 111, de 14 de juliol de 2009 ; del Departament de la Presidència (DOGC num. 5422, 16/07/2009)

S'aprova el Reglament de serveis públics de sanejament

Decret 130, de 13/05/2003; Departament de Medi Ambient (DOGC núm. 3894, 29/05/2003)

(Correcció d'errades: DOGC 3938,)

(Correcció d'errades: DOGC 4181)

## **INSTAL·LACIONS DE CALEFACCIÓ-INSTAL·LACIONS TÈRMiques**

---

Seguretat industrial dels establiments, les instal·lacions i els productes.

Decret 192, de 07/11/2023; Departament d'Empresa i Treball (DOGC núm. 9037, 09/11/2023)

Se establece un sistema de Certificados de Ahorro Energético

Real Decreto 36, de 24/01/2023; Ministerio para la Transición Ecológica y el Reto Demográfico (BOE núm. 21, 25/01/2023)

Medidas de sostenibilidad económica en el ámbito del transporte, en materia de becas y ayudas al estudio, así como de medidas de ahorro, eficiencia energética y de reducción de la dependencia energética del gas natural.

Real Decreto-ley 14, de 01/08/2022; Jefatura del Estado (BOE núm. 184, 02/08/2022)

Se aprueba el Reglamento de equipos a presión y sus instrucciones técnicas complementarias [Entra en vigor el 02/01/2022]

Real Decreto 809, de 21/09/2021; Ministerio de Industria, Comercio y Turismo (BOE núm. 243, 11/10/2021)

Se aprueba el procedimiento básico para la certificación de la eficiencia energética de los edificios

Real Decreto 390, de 01/06/2021; Ministerio de la Presidencia, Relaciones con la Cortes y Memoria Democrática (BOE núm. 131, 02/06/2021)

Se modifica el Real Decreto 1027/2007, de 20 de julio, por el que se aprueba el Reglamento de Instalaciones Térmicas en los Edificios. [Entra en vigor l'1 de juliol de 2021]

Real Decreto 178, de 23/03/2021; Ministerio de la Presidencia, Relaciones con las Cortes y Memoria Democrática (BOE núm. 71, 24/03/2021)

Se transpone la Directiva 2012/27/UE del Parlamento Europeo y del Consejo, de 25 de octubre de 2012, relativa a la eficiencia energética, en lo referente a auditorías energéticas, acreditación de proveedores de servicios y auditores energéticos y promoción de la eficiencia del suministro de energía.

Real Decreto 56, de 12/02/2016; Ministerio de la Industria, Energía y Turismo (BOE núm. 38, 13/02/2016)

Seguretat industrial dels establiments, les instal·lacions i els productes

Llei 9, de 31/07/2014; Departament de la Presidència (DOGC núm. 6679, 05/08/2014)

Se modifican determinados artículos e instrucciones técnicas del Reglamento de Instalaciones Térmicas en los Edificios (RITE), aprobado por Real Decreto 1027/2007, de 20 de julio.

Real Decreto 238, de 05/04/2013; Ministerio de la Presidencia (BOE núm. 89, 13/04/2013)  
(Correcció d'errades: BOE núm.213, 05/09/2013)

Se modifica el Reglamento de instalaciones térmicas en los edificios, aprobado por Real Decreto 1027/2007, de 20 de julio.

Real Decreto 1826, de 27/11/2009; Ministerio de la Presidencia (BOE núm. 298, 11/12/2009)  
(Correcció d'errades: BOE núm.38, 12/02/2010)  
(Correcció d'errades: BOE núm. 127, 25/05/2010)

De modificació i refosa de la Instrucció 14/2001 DGCSI sobre procediment administratiu per a la posada en servei provisional par a proves de les instal·lacions tèrmiques en els edificis.

Instrucció 7, de 13/05/2008; Secretaria d'Indústria i Empresa

Aprova els models normalitzats d'impresos per a la tramitació administrativa de les instal·lacions tèrmiques en els edificis

Instrucció 5, de 25/03/2008; Secretaria d'Indústria i Empresa

Que regula els requeriments que han de complir les instal·lacions tèrmiques en els edificis a Catalunya

Instrucció 4, de 27/02/2008; Secretaria d'Indústria i Empresa

Se aprueba el Reglamento de Instalaciones Térmicas en los Edificios (RITE)

Real Decreto 1027, de 20/07/2007; Ministerio de la Presidencia (BOE núm. 207, 29/08/2007)  
(Correcció d'errades: BOE núm. 51, 28/02/2008)

\* Modificació. Real Decreto 1826/2009, de 27 de noviembre del Ministerio de la Presidencia (BOE núm.298, 11/12/2009)

\* Modificació. Real Decreto 249, de 5 de marzo del 2010 ; del Ministerio de la Presidencia (BOE núm. 67, 18/03/2010)

\* Modificació. Real Decreto 238, de 5 de abril del 2013 ; del Ministerio de la Presidencia (BOE núm. 89, 13/04/2013)

Modificació. real Decreto 56, de 12 de febrer de 2016 ; del ministerio de Industria, Energia y Turismo (BOE núm. 38, 13/02/2016)

Modificació. Real Decreto 178, de 23 de març de 2021 ; del Ministerio de la Presidencia, Relaciones con las Cortes y Memoria Democrática (BOE núm. 71, 24/03/2021)

Aclariments sobre les disposicions reglamentàries a complir en les instal·lacions tèrmiques en els edificis (ITE) en relació al Codi Tècnic de l'Edificació i al decret 21/2006 sobre criteris ambientals i ecoeficiència en els edificis.

Instrucció 2, de 07/03/2007; Secretaria d'Indústria i Empresa

Regula l'adopció de criteris ambientals i d'ecoeficiència en els edificis.

Decret 21, de 14/02/2006; Departament de la Presidència (DOGC núm. 4574, 16/02/2006)  
(Correcció d'errades: DOGC 4678, 18/07/2006)

\* Modificació. Derogació de la NRE-AT-87. Decret 111, de 14 de juliol de 2009 ; del Departament de la Presidència (DOGC num. 5422, 16/07/2009)

Instal·lacions elèctriques de firaires ambulants

Instrucció 5, de 29/04/2005; Direcció General d'Energia, Mines i Seguretat Industrial

S'estableixen les condicions higienicosanitàries per a la prevenció i el control de la legionel·losi.

Decret 352, de 27/07/2004; Presidència de la Generalitat (DOGC núm. 4185, 29/07/2004)

Criterios higiénico-sanitarios para la prevención y control de la legionelosis.

Real Decreto 865, de 04/07/2003; Ministerio de Sanidad y Consumo (BOE núm. 171, 18/07/2003)

Procediment d'actuació de les empreses instal·ladores-mantenidores, de les entitats d'inspecció i control i dels titulars en les instal·lacions regulades pel Reglament d'instal·lacions tèrmiques en els edificis (RITE) i les seves instruccions tècniques complementàries (ITE).

Ordre, de 03/05/1999; Departament d'Indústria, Comerç i Turisme (DOGC núm. 2886, 11/05/1999)

Disposiciones de aplicación de la Directiva del Consejo de las Comunidades Europeas 92-42-CEE, relativa a los requisitos de rendimiento para las calderas nuevas de agua caliente alimentadas con combustibles líquidos o

gaseosos, modificada por la Directiva 93-68-CEE, del Consejo.

Real Decreto 275, de 24/02/1995; Ministerio de Industria y Energía (BOE núm. 73, 27/03/1995)  
(Correcció d'errades: BOE 125, 26/05/1995)

\* Modificació. Suprimeix article 5, el punt 2b de l'annex IV i l'annex V ; incorpora article 9. Real Decreto 1369, de 19 d'octubre del Ministerio de la Presidencia (BOE núm. 254, 23/10/2007)

Autorització per a la utilització d'equips de climatització per cycle d'absorció.

Resolució, de 06/05/1994; Departament d'Indústria i Energia (DOGC núm. 1911, 20/06/1994)

Normas técnicas de los tipos de radiadores y convectores de calefacción por medio de fluidos y su homologación por el Ministerio de Industria y Energía.

Orden, de 10/02/1983; Ministerio de Industria y Energía (BOE núm. 39, 15/02/1983)

\* Complementa el l'Ordre. Real Decreto 363 de 22 de febrer de 1984, del Ministerio de Industria y Energía (BOE núm. 48, 25/02/1984)

\* Modificació. Orden de 21 de junio de 2000, del Ministerio de Ciencia y Tecnología (BOE num. 154, 28/06/2000)

## **INSTAL·LACIONS DE FONTANERIA**

---

DB HS : Salubritat

Real Decreto 314, de 17/03/2006; Ministerio de Vivienda (BOE núm. 74, 28/03/2006)

\* Modificació DB-HE i DB-HS. Orden FOM 588, de 15 de junio de 2017 ; del Ministerio de Fomento (BOE núm. 149, 23/06/2017).

\* Modificació DB-HE, DB-HS i DB-SI. Real Decreto 732, de 20 de diciembre ; del Ministerio de Fomento (BOE núm. 311, 27/12/2019)

Regula l'adopció de criteris ambientals i d'ecoeficiència en els edificis.

Decret 21, de 14/02/2006; Departament de la Presidència (DOGC núm. 4574, 16/02/2006)

(Correcció d'errades: DOGC 4678, 18/07/2006)

\* Modificació. Derogació de la NRE-AT-87. Decret 111, de 14 de juliol de 2009 ; del Departament de la Presidència (DOGC num. 5422, 16/07/2009)

S'estableixen les condicions higienicosanitàries per a la prevenció i el control de la legionel·losi.

Decret 352, de 27/07/2004; Presidència de la Generalitat (DOGC núm. 4185, 29/07/2004)

Criterios higiénico-sanitarios para la prevención y control de la legionelosis.

Real Decreto 865, de 04/07/2003; Ministerio de Sanidad y Consumo (BOE núm. 171, 18/07/2003)

Aparatos sanitarios cerámicos para utilizar en locales de higiene corporal, cocinas y lavaderos.

Orden, de 14/05/1986; Ministerio de Industria y Energía (BOE núm. 159, 04/07/1986)

\* Certificación de conformidad a normas como alternativa a la homologación. Orden de 14 de enero de 1991 (BOE num. 26, 30/01/1991)

\* Derogació parcial, només per als vàters ceràmics de la norma UNE 67001:88. Real decreto 442, de 3 d'abril de 2007 ; del Ministerio de Industria, Turismo y Comercio (BOE num. 104, 01/05/2007)

\* Deroga parcial per als lavabos, bidets, lavabos col·lectius i urinaris murals ceràmics de la norma UNE 67001:2008. Real Decreto 1220, de 17 de julio de 2009 ; del Ministerio de Industria, Turismo y Comercio (BOE núm. 187, 04/08/2009)

Sujeción a normas técnicas de las griferías sanitarias para utilizar en locales de higiene corporal, cocinas, lavaderos y su homologación por el Ministerio de Industria y Energía.

Real Decreto 358, de 23/01/1985; Ministerio de Industria y Energía (BOE núm. 70, 22/03/1985)

\* Normas técnicas sobre exigencias, métodos y condiciones de ensayo para la homologación de la grifería sanitaria a utilizar en locales de higiene corporal, cocinas y lavaderos, destinada al comercio interior. Orden de 15 de abril de 1985 (BOE num. 95, 20/04/1985)

\* Certificación de conformidad a normas como alternativa a la homologación. Orden de 12 de junio de 1989 (BOE num. 161, 07/07/1989)

## INSTAL·LACIONS DE GAS

---

Seguretat industrial dels establiments, les instal·lacions i els productes.

Decret 192, de 07/11/2023; Departament d'Empresa i Treball (DOGC núm. 9037, 09/11/2023)

Seguretat industrial dels establiments, les instal·lacions i els productes

Llei 9, de 31/07/2014; Departament de la Presidència (DOGC núm. 6679, 05/08/2014)

Reglamento técnico de distribución y utilización de combustibles gaseosos y sus instrucciones técnicas complementarias ICG 01 a 11.

Real Decreto 919, de 28/07/2006; Ministerio de Industria, Turismo y Comercio (BOE núm. 211, 04/09/2006)

\* Modificació sobre els instal·ladors i les empreses instal·ladors. Real Decreto 298, de 27 de abril de 2021 ; Ministerio de Industria, Comercio y Turismo (BOE núm. 101, 28/04/2021)

\* Modificación. Real Decreto 560, de 25 de mayo de 2010 ; del Ministerio de Industria, Turismo y Comercio (BOE num. 125, 25/05/2010)

\* Modificació normes UNE. Resolución de 2 de julio de 2015, ; del Ministerio de Industria, Turismo y Comercio (BOE num. 169, 16/07/2015)

S'estableix el procediment aplicable a Catalunya per mantenir el control de les inspeccions i les revisions periòdiques de les instal·lacions receptores de gasos combustibles

Ordre ICT/335, de 19/09/2002; Departament d'Indústria, Comerç i Turisme (DOGC núm. 3739, 14/10/2002)

Procediment d'actuació de les empreses instal·ladors, de les entitats d'inspecció i control i dels titulars en les instal·lacions de gasos combustibles.

Ordre, de 28/03/1996; Departament d'Indústria i Energia (DOGC núm. 2196, 19/04/1996)

Se dictan las disposiciones de aplicación de la Directiva del Consejo de las Comunidades Europeas 90-396-CEE sobre aparatos de gas.

Real Decreto 1428, de 27/11/1992; Ministerio de Industria, Comercio y Turismo (BOE núm. 292, 05/12/1992)

(Correcció d'errades: BOE 20, 23/01/1993)

(Correcció d'errades: BOE 23, 27/01/1993)

\* Modificación. Real Decreto 276/1995, de 24 de febrero, del Ministerio de Industria y Energía (BOE num. 73, 27/03/1995)

Aplicació de la normativa vigent en relació amb les instal·lacions receptores de gasos combustibles.

Decret 291, de 11/12/1991; Departament d'Indústria i Energia (DOGC núm. 1546, 24/01/1992)

Se modifica la Instrucción Técnica Complementaria MIE-AG7, del Reglamento de Aparatos que utilizan gas como combustible para adaptarla al proceso técnico

Orden, de 30/07/1990; Ministerio de Industria y Energia (BOE núm. 189, 08/08/1990)

Se aprueban las Instrucciones Técnicas Complementarias del Reglamento de aparatos que utilizan gas como combustible.

Orden, de 07/06/1988; Ministerio de Industria y Energia (BOE núm. 147, 20/06/1988)

\* Nuevas instrucciones. Orden de 15 de diciembre de 1988 (BOE num. 310, 27/12/1988)

\* Modificación del la ITC-MIE-AG6 y ITC-MIE-AG11. Orden de 15 de febrero de 1991 (BOE num. 49, 26/02/1991)

\* Amplia el termini d'entrada en vigor de les ITC-MIE-AG1 i ITC-MIE-AG2. Orden de 17 de noviembre de 1988 (BOE num. 286, 29/11/1988)

\* Aprova les ITC-MIE-AG10, ITC-MIE-AG15, ITC-MIE-AG16, ITC-MIE-AG18 i ITC-MIE-AG20. Orden de 15 de diciembre de 1988 (BOE num. 310, 27/12/1988)

\* Es modifiquen les Instruccions Tècniques Complementàries ITC-MIE-AG6 i ITC-MIE-AG11. Orden de 15 de febrero de 1991 (BOE num. 49 26/02/1991)

\* A partir de 19960101, les prescripcions d'aquesta disposició substituirán, en relació als aparells contemplats a l'article 1, a les del present Reglament d'Aparells que utilitzen gas com a combustible. Real Decreto 1428 de 27 de noviembre de 1992 (BOE num. 292 05/12/1992)

\* Modificación de la Instrucción Técnica Complementaria MIE-AG7

## **INSTAL·LACIONS DE SENYALITZACIÓ**

---

### DB SI: Seguretat en cas d'incendi

Real Decreto 314, de 17/03/2006; Ministerio de Vivienda (BOE núm. 74, 28/03/2006)

## **INSTAL·LACIONS DE VENTILACIÓ-QUALITAT DE L'AIRE INTERIOR**

---

### Regula l'adopció de criteris ambientals i d'ecoeficiència en els edificis.

Decret 21, de 14/02/2006; Departament de la Presidència (DOGC núm. 4574, 16/02/2006)

(Correcció d'errades: DOGC 4678, 18/07/2006)

\* Modificació. Derogació de la NRE-AT-87. Decret 111, de 14 de juliol de 2009 ; del Departament de la Presidència (DOGC num. 5422, 16/07/2009)

## **PARALLAMPS**

---

### DB-SUA. Seguretat d'utilització i accessibilitat

Real Decreto 173, de 19/02/2010; Ministerio de Vivienda (BOE núm. 61, 11/03/2010)

### Se aprueba el Reglamento Electrotécnico para Baja Tensión (REBT)

Real Decreto 842, de 02/08/2002; Ministerio de Ciencia y Tecnología (BOE núm. 224, 18/09/2002)

\* Modificació ITC-BT-03 -Empresas instaladoras en Baja Tensión-. Real Decreto 298, de 27 de abril de 2021 ; Ministerio de Industria, Comercio y Turismo (BOE núm. 101, 28/04/2021)

\* Regulació del procediment administratiu per a l'aplicació del Reglament electrotècnic per a baixa tensió. Decret 363, de 24 de agosto de 2004 ; Departament de Treball i Indústria (DOGC 4205, 26/08/2004)

\* Modificación. Real Decreto 560, de 25 de mayo de 2010 ; del Ministerio de Industria, Turismo y Comercio (BOE num. 125, 25/05/2010)

\* ITC BT 52 «Instalaciones con fines especiales. Infraestructura para la recarga de vehículos eléctricos». [entrada en vigor el 30/06/2015] Real Decreto 1053, de 12 de diciembre de 2014 ; del Ministerio de Industria, Energía y Comercio (BOE núm. 316, 31/12/2014)

Modifica l'Ordre 19880415, i s'amplia el termini de presentació de les sol·licituds d'ajuts per al manteniment de parallamps radioactius.

Ordre, de 18/10/1988; Departament d'Indústria i Energia (DOGC núm. 1067, 11/11/1988)

Condicions que han de complir les empreses mantenidores de parallamps radioactius.

Ordre, de 19/07/1988; Departament d'Indústria i Energia (DOGC núm. 1028, 08/08/1988)

Parallamps radioactius.

Decret 172, de 14/04/1988; Presidència de la Generalitat (DOGC núm. 1028, 08/08/1988)

Pararrayos radiactivos.

Real Decreto 1428, de 13/06/1986; Ministerio de Industria y Energía (BOE núm. 165, 11/07/1986)

\* Modificación. Real Decreto 903/1987, de 13 de junio (BOE num. 165, 11/07/1987)

## **PROTECCIÓ CONTRA INCENDIS**

---

Prevenió i control ambiental de les activitats [o Ordenança específica del municipi]

(DOGC o BOP núm. XX)

Se aprueba el Reglamento de equipos a presión y sus instrucciones técnicas complementarias [Entra en vigor el 02/01/2022]

Real Decreto 809, de 21/09/2021; Ministerio de Industria, Comercio y Turismo (BOE núm. 243, 11/10/2021)

Se aprueba el Reglamento de instalaciones de protección contra incendios (RIPCI).

Real Decreto 513, de 22/05/2017; Ministerio de Economía, Industria y Competividad (BOE núm. 139, 12/06/2017)

(Correcció d'errades: BOE núm. 230, 26/09/2017)

\* Modificació sobre les empreses conservadores. Real Decreto 298, de 27 de abril de 2021 ; Ministerio de Industria, Comercio y Turismo (BOE núm. 101, 28/04/2021)

S'aprova el contingut de la documentació tècnica per efectuar la intervenció administrativa per part de la Generalitat, establerta a la Llei 3/2010, del 18 de febrer, de prevenció i seguretat en matèria d'incendis en establiments, activitats, infraestructures i edificis, i també el model de certificat d'adequació a les mesures de prevenció i seguretat en matèria d'incendis

Ordre INT 320, de 20/10/2014; Departament d'interior (DOGC núm. 6743, 05/11/2014)

Se aprueba la clasificación de los productos de construcción y de los elementos constructivos en función de sus propiedades de reacción y de resistencia frente al fuego

Real Decreto 842, de 31/10/2013; Ministerio de la Presidencia (BOE núm. 281, 23/11/2013)

S'aproven les instruccions tècniques complementàries del Reglament de seguretat contra incendis en establiments industrials (RSCIEI).

Ordre INT 322, de 11/10/2012; Departament d'Interior (DOGC núm. 6240, 25/12/2010)

S'aproven les instruccions tècniques complementàries del Document Bàsic de Seguretat en cas d'Incendi (DB SI) del Codi Tècnic de l'Edificació (CTE).

Ordre INT 323, de 11/10/2012; Departament d'Interior (DOGC núm. 6240, 25/12/2010)

S'aproven les instruccions tècniques complementàries genèriques de prevenció i seguretat en matèria d'incendis en establiments, activitats, infraestructures i edificis.

Ordre INT 324, de 11/10/2012; Departament d'Interior (DOGC núm. 6240, 25/12/2010)

Prevenció i seguretat en matèria d'incendis en establiments, activitats, infraestructures i edificis.

Llei 3, de 18/02/2010; Departament de la Presidència (DOGC núm. 5584, 10/03/2010)

\* Es modifica els articles 20, 25. Llei 18, de 28 de desembre de 2020 ; del Departament de la Presidència (DOGC núm. 8307, 31/12/2020)

Prevenció i control ambiental de les activitats

Llei 20, de 04/12/2009; Departament de la Presidència (DOGC núm. 5524, 11/12/2009)

(Correcció d'errades: DOGC núm. 5560, 05/02/2010)

(Correcció d'errades: DOGC núm. 5771, 09/12/2010)

\* Modifica l'article 4, 6, 7, 9, 12, 13, 14,15, 19, 28, 29, 30, 33, 34, 38, 42,59, 63, 67,72, 73, 81, annexos i disposicions. Llei 9, de 29 de desembre de 2011 ; del Departament de la Presidència (DOGC núm. 6035, 30/12/2011)

\* Modifica els articles 4,8, 31, 32, 33, 56, 59, 67, 68, 71, 82, 88 i annex III. Llei 2, de 27 de gener de 2014 ; del Departament de la Presidència (DOGC núm. 6511, 30/01/2014)

\* Modifica els articles 4, 59, 62, 63, 66, 68, 71, 73, 74, 75, 80, 82, 83, 89 i annexs. Llei 3, de l'11 de març de 2015 ; del Departament de la Presidència (DOGC núm. 6830, 13/03/2015)

\* Modifica els articles 61, 68 i annexos. Llei 5, de 29 d'abril de 2020 ; del Departament de la Presidència (DOGC núm. 6094, 30/04/2020)

Se modifica el Real Decreto 312/2005, de 18 de marzo, por el que se aprueba la clasificación de los productos de construcción y de los elementos constructivos en función de sus propiedades de reacción y de resistencia frente al fuego.

Real Decreto 110, de 02/01/2008; Ministerio de la Presidencia (BOE núm. 37, 12/02/2008)

DB SI: Seguretat en cas d'incendi

Real Decreto 314, de 17/03/2006; Ministerio de Vivienda (BOE núm. 74, 28/03/2006)

Se aprueba el Reglamento de seguridad contra incendios en los establecimientos industriales (RSCIEI).

Real Decreto 2267, de 03/12/2004; Ministerio de Indústria, Turismo y Comercio (BOE núm. 303, 17/12/2004)

(Correcció d'errades: BOE 55, 05/03/2005)

\* Modificación. Real Decreto 560, de 25 de mayo de 2010 ; del Ministerio de Industria, Turismo y Comercio (BOE num. 125, 25/05/2010)

Se admite la marca de la Asociación Española de Normalización y Certificación (AENOR) como marca de conformidad a normas que cumple las exigencias del artículo 2 del Reglamento de instalaciones de protección contra incendios, aprobado por el Real Decreto 1942/1993, de 5 de noviembre.

Resolución, de 07/05/1999; Ministerio de Industria y Energía (BOE núm. 157, 02/07/1999)



Normas de procedimiento y desarrollo del Real Decreto 1942/1993, de 5 de noviembre, por el que se aprueba el Reglamento de Instalaciones de Protección contra Incendios y se revisa el anexo I y los apéndices del mismo. Orden, de 16/04/1998; Ministerio de Industria y Energía (BOE núm. 101, 28/04/1998)

Mesures de prevenció d'incendis forestals.

Decret 64, de 07/03/1995; Departament d'Agricultura, Ramaderia i Pesca (DOGC núm. 2022, 10/03/1995)

Se aprueba el Reglamento de instalaciones de protección contra incendios (RIPCI).

Real Decreto 1942, de 05/11/1993; Ministerio de Industria y Energía (BOE núm. 298, 14/12/1993)

(Correcció d'errades: BOE 109, 07/05/1994)

\* Modificació. Orden, de 16 de abril de 1998 ; Ministerio de Industria y Energía (BOE 101, 28/04/1998) Modifica l'annex de l'apèndix 1 i les taules I i II de l'apèndix 2 del Reglament.

\* Modificación. Real Decreto 560, de 25 de mayo de 2010 ; del Ministerio de Industria, Turismo y Comercio (BOE num. 125, 25/05/2010)

Aplicación ITC-MIE-AP5 del Reglament d'Aparells a Pressió sobre extintors.

Ordre, de 25/05/1983; Departament d'Indústria i Energia (DOGC núm. 335, 08/06/1983)

Determinación de los diámetros de las mangueras contra incendios y sus racores de conexión.

Real Decreto 824, de 26/03/1982; Presidencia del Gobierno (BOE núm. 104, 01/05/1982)

## **NORMATIVA URBANÍSTICA GENERAL**

### **URBANISME**

Normativa Urbanística Metropolitana : normes urbanístiques, ordenances metropolitanas d'edificació,

ordenança metropolitana de publicitat, ordenança metropolitana de rehabilitació.

Aprovació definitiva, de (BOP I DOGC)

Se regulan las condiciones básicas de accesibilidad y no discriminación de las personas con discapacidad para el acceso y utilización de los bienes y servicios a disposición del público.

Real decreto 193, de 21/03/2023; Ministerio de Derechos Soxiales y Agenda 2030 (BOE núm. 69, 22/03/2023)

Se desarrolla el documento técnico de condiciones básicas de accesibilidad y no discriminación para el acceso y la utilización de los espacios públicos urbanizados [Entra en vigor el 2 de gener de 2022]

Orden TMA 851, de 23/07/2021; Ministerio de Transportes, Movilidad y Agenda Urbana (BOE núm. 187, 06/08/2021)

S'aprova el Reglament sobre protecció de la legalitat urbanística

Decret 64, de 13/05/2014; Departament de Territori i Sostenibilitat (DOGC núm. 6623, 15/05/2014)

S'aprova el Text refós de la Llei d'urbanisme

Decret Legislatiu 1, de 03/08/2010; Departament de la Presidència (DOGC núm. 5686, 05/08/2010)

\*Modificació. Llei 3, del 22 de febrer de 2012 ; del Departament de la Presidència (DOGC núm. 6077, 29/02/2012)

\*Modifica els articles 47 i 97. Llei 2, de 27 de gener de 2014 ; del Departament de la Presidència (DOGC núm. 6511, 30/01/2014)

\*Modifica els articles 47, 120, 122 i disposició final tercera. Llei 3, de l'11 de març de 2015 ; del Departament de la Presidència (DOGC núm. 6830, 13/03/2015)

\* Modificació. Decret Llei 5, de 5 de març, de 2019 ; del Departament de la Presidència (DOGC núm. 7825, 07/03/2019)

\* Modificació. Decret Llei 16, de 26 de novembre, de 2019 ; del Departament de la Presidència (DOGC núm. 8012, 28/11/2019)

\* Modificació. Decret Llei 17, de 23 de desembre, de 2019 ; del Departament de la Presidència (DOGC núm. 8032, 30/12/2019)

\* Modifica els articles 16,17, 18, 20, 21, 46, 57, 76, 79, 92, 95, 96, 98, 122, 124, 127, 172, 173, 188. Llei 5, de 29 d'abril de 2020 ; del Departament de la Presidència (DOGC núm. 6094, 30/04/2020)

\* Modificació. Decret Llei 50, de 9 de desembre de 2020 ; del Departament de la Presidència (DOGC núm. 8292, 11/12/2020)

\* Modificació lletra c de l'apartat 2 de l'article 187. I s'afegeix una lletra, la i, a l'article 187 bis. Llei 18, de 28 de

desembre de 2020 ; del Departament de la Presidència (DOGC núm. 8307, 31/12/2020)

\* Modificació. Llei 2, de 29 de desembre de 2021 ; del Departament de la Presidència (DOGC núm. 8575, 31/12/2021)

S'estableix el règim jurídic dels habitatges destinats a fer efectiu el dret de real·lotjament, i es modifica el Reglament de la Llei d'urbanisme pel que fa al dret de real·lotjament.

Decret 80, de 19/05/2009; Departament de la Presidència (DOGC núm. 5384, 21/05/2009)

S'aprova el Reglament de la Llei d'urbanisme.

Decret 305, de 18/07/2006; Política Territorial i Obres Públiques (DOGC núm. 4682, 24/07/2006)

(Correcció d'errades: DOGC 4760, 14/11/2006)

\* Modificació. Decret 80, de 19 de maig de 2009 ; del Departament de la Presidència (DOGC núm. 5384, 21/05/2009)

Sant Celoni, 24 de maig de 2024

**MARGA DEUMAL CLAPÉS**

**L'ARQUITECTA TÈCNICA**



## OBRES DE REFORMA INTERIOR DE LA PLANTA BAIXA DE L'EDIFICI SANTA FE PER TAL D'UBICAR L'OFICINA DE RESIDUS

Carrer Santa Fe, 52

Sant Celoni

### PRESSUPOST

				Preu	Amidament	Import
Obra	<b>01</b>	<b>PressupostPR01_2019</b>				
Capítol	<b>01</b>	<b>ADEQUACIÓ OFICINA RESIDUS</b>				
	<b>01</b>	<b>DEMOLICIONS</b>				
01	1	m2	Enderroc de paredó de ceràmica 10 cm de gruix, amb mitjans manuals i càrrega manual de runa sobre camió o contenidor	16,00	50,232	803,71
		<i>despatx 4</i>	1	3,92	2,8	10,98
		<i>arxiu</i>	1	4,21	2,8	11,79
		<i>cuina</i>	1	4,83	2,8	13,52
		<i>magatzem 1-2</i>	1	2,54	2,8	7,11
		<i>des 2 i 3</i>	1	2,44	2,8	6,83
01	2	u	Formació de pas en paret ceràmica existent per a comunicació entre espais, comprnent els treballs de demolició d'envà de ceràmica buida, amb mitjans mecànics i manuals, el subministre i la col·locació de dintell de ceràmica armada, de 2,60 m de longitud, de 10*6 cm, incloent el remat posterior de paraments amb guix i la recollida i càrrega de runna sobre contenidor.	850,00	1,000	850,00
		<i>zona acapi 3</i>	1	1	1	1
01	3	u	Obertura de regata en paret de maó massís, amb mitjans manuals i tapada amb guix b1 en una longitud aproximada de 30 ml	350,00	1,000	350,00
		<i>previsió</i>	1	1,00	1,000	1,00
01	4	m2	Enderroc d'envà de vidre emmotllat i premat fins a 10 cm de gruix, com a màxim, amb mitjans manuals i càrrega manual de runa sobre camió o contenidor	12,00	20,608	247,30
		<i>despatx 1</i>	1	3,46	2,8	9,69
		<i>sala espera</i>	1	3,9	2,8	10,92
01	5	m2	Neteja amb mitjans manuals de pintura solta en paraments verticals interiors, com a pas previ al pintat del parament.	12,00	11,600	139,20
		<i>despatx 1</i>	1	4,05	1,2	4,86
		<i>sala espera</i>	1	8,21	0,5	4,11
01	6	m2	Arrencada de paviment de pedra natural, amb mitjans manuals i càrrega manual de runa sobre camió o contenidor	35,30	2,873	101,42
		<i>entrada ext</i>	1	3,01	0,53	1,60
			1	2,41	0,53	1,28
01	7	m2	Enderroc de cel ras de guix, amb mitjans manuals i càrrega manual sobre camió o contenidor	12,30	5,600	68,88
		<i>previsió</i>	1	5,60	1,000	5,60
01	8	u	Arrencada d'element metàl·lic collat en parament, amb mitjans manuals i càrrega manual de runa sobre camió o contenidor	20,74	2,000	41,48
		<i>local</i>	1	2,00	1,000	2,00

01	9	PA	Desmuntatge de mobiliari amb mitjans manuals, aplec de materials per a la seva reutilització, sense incloure embalatges o sobre camió o contenidor	600,00	1,000	600,00
		<i>local</i>		1	1,00	1,000
01	10	u	Desmuntatge per a substitució d'aigüera, lavabo, aixetes, sifó, desguassos i desconnexió de les xarxes d'aigua i d'evacuació, amb mitjans manuals i càrrega manual de runa sobre camió o contenidor	75,00	2,000	150,00
		<i>cuina</i>		1	1,00	1,000
03	3	u	Desmuntatge per a substitució d'inodor, abocador o bidet, aixetes, mecanismes, desguassos i desconnexió de les xarxes d'aigua i d'evacuació, amb mitjans manuals i càrrega manual de runa sobre camió o contenidor	85,00	1,000	85,00
		<i>bany</i>		1	1,00	1,000
01	11	u	Desmuntatge per a substitució d'aixeta o fluxor muntat superficialment o sobre aparell sanitari, amb mitjans manuals i càrrega manual de runa sobre camió o contenidor	20,00	2,000	40,00
		<i>bany</i>		1	1,00	1,000
01	12	m3	Càrrega amb mitjans mecànics i transport de residus inerts o no especials a instal·lació autoritzada de gestió de residus, amb camió per a transport de 12 t, amb un recorregut de més de 5 i fins a 10 km	26,00	22,360	581,36
		<i>mat ceràmic</i>		1	10,88	1,000
		<i>residus NO especials</i>		1	2,21	1,000
		<i>guix</i>		1	1,77	1,000
		<i>fusta</i>		1	3,20	1,000
		<i>metall</i>		1	0,41	1,000
		<i>vidre</i>		1	2,89	1,000
		<i>plàstic</i>		1	1,00	1,000
<b>Total</b>						<b>4.058,35 €</b>

## 02 RAM DE PALETA

02	1	m2	Enrajolat de parament vertical interior a una alçària <= 3 m amb rajola de ceràmica premsada esmaltada brillant, rajola de valència, de forma rectangular o quadrada, d'1 a 5 peces/m2, preu superior, grup biii (une-en 14411), col·locades amb adhesiu cimentós tipus c2 segons norma une-en 12004 i rejuntat amb beurada cg2 (une-en 13888)	53,40	32,816	1.752,37
		<i>bany parets</i>		2	3,5	2,8
				2	2,36	2,8
02	2	m2	Arrebossat reglejat sobre parament vertical, a 3,00 m d'alçària, com a màxim, amb morter de calç 1:4, elaborat a l'obra remolinat	29,50	32,816	968,07
		<i>bany parets</i>		2	3,5	2,8
				2	2,36	2,8
02	3	m2	Paviment , de rajola de gres extruït esmaltat antilliscant, grup ai/aiia (une-en 14411), de forma rectangular o quadrada, preu alt, de 16 a 25 peces/m2, indeterminat col·locades amb adhesiu per a rajola ceràmica c1 (une-en 12004) i rejuntat amb beurada cg1 (une-en 13888), incloent capa fina prèvia de morter de 5 mm de regularització de pendents amb emprimació a base de resines sintètiques en dispersió aquosa, incloent banda de panell rígid de poliestirè expandit per la preparació de las juntes perimetrals de dilatació.	65,00	10,853	705,45
		<i>bany paviment</i>		1	3,5	2,28
		<i>entrada ext</i>		1	3,01	0,53
				1	2,41	0,53

02	4	u	Treballs per a reposició de trobada entre paviments de diferents sales un cop enderrocats els envans comuns, amb morter o peça ceràmica de color similar a l'existent, rejuntada.	250,00	1,000	250,00
----	---	---	---	--------	-------	--------

*bany paviment*

1

3,5

2,28

7,98

<b>Total</b>				<b>3.675,89 €</b>		
--------------	--	--	--	-------------------	--	--

### 03 INSTAL·LACIONS

03	1	pa	Adaptació de la il·luminació d'estances interiors i exteriors amb pantalles tipus led, sense emportar, i subministre i instal·lació de llum emergència en sortida principal de l'edifici.	800,00	1,000	800,00
----	---	----	---	--------	-------	--------

*local i bany*

1

1,00

1,000

1,00

03	2	u	Partida alçada adaptació instal·lació de climatització i ventilació	5.500,00	1,000	5.500,00
----	---	---	---	----------	-------	----------

*local*

1

1,00

1,000

1,00

03	4	u	Lavabo mural de porcellana esmaltada, senzill, d'amplària 53 a 75 cm, de color blanc i preu alt, col·locat amb suports murals	141,87	1,000	141,87
----	---	---	---	--------	-------	--------

*bany*

1

1,00

1,000

1,00

03	5	u	Substitució de connexió d'inodor de sortida horitzontal fins a baixant amb peces de pvc-u, desmuntatge i muntatge d'inodor, adequació del forat al nou tub, cavalcament de colzes existents, segellat de junt entre materials d'obra amb cordó cel·lular de polietilè expandit per a reblert de junts i massilla de silicona, càrrega manual de runa sobre camió o contenidor, no inclou la bastida	650,00	1,000	650,00
----	---	---	---	--------	-------	--------

*bany*

1

1,00

1,000

1,00

03	6	u	Instal·lació de lampisteria per a cambra higiènica, amb lavabo i inodor, equipat amb escalfador acumulador elèctric de 50 l per a aigua calenta, no inclou sanitaris i xarxa de desguassos Instal·lació interior de fontaneria a cambra higiènica, formada per tub de polietilè reticulat (PEX), de 16 mm de diàmetre exterior, PN=10 atm i 1,8 mm de gruix, encastat en parament. Distribució d'una cambra humida: bany amb 1 rentamans i 1 wc. Amb dotació per: 1 vàters, i un lavabo, realitzada amb tub de polietilè reticulat (PEX), per la xarxa d'aigua freda que connecta la derivació particular o una de les seves ramificacions amb cadascun dels aparells sanitaris, amb els diàmetres necessaris per cada punt de servei. Inclou claus de pas de cambra humida per el tall del subministrament d'aigua, de polietilè reticulat (PEX), part proporcional de derivació particular, accessoris de derivacions col·locats mitjançant unió amb junta a pressió reforçada amb anell de PEX i elements de subjecció. Totalment muntada, connexionada i provada, sense incloure ajudes de paleta.	1.650,00	1,000	1.650,00
----	---	---	--	----------	-------	----------

*bany*

1

1,00

1,000

1,00

03	7	u	Inodor de porcellana esmaltada, de sortida horitzontal, amb seient i tapa, cisterna i mecanismes de descàrrega i alimentació incorporats, de color fort, preu superior, col·locat sobre el paviment i connectat a la xarxa d'evacuació	507,65	1,000	507,65
----	---	---	--	--------	-------	--------

*bany*

1

1,00

1,000

1,00

03	8	u	Substitució de fluorescent tradicional t8 de 26 mm de diàmetre i 600 mm de llargària i 18 w de potència, amb tub led de 8 w de potencia i 230 v de tensió d'alimentació, de 600 mm de llargària, casquet g13, de flux lluminós >=800 lm, amb una temperatura de color de 4000/6500 k i un grau de rendiment del color ra>80, per a substitució de làmpada fluorescent tradicional, compatible amb balast hf existent sense necessitat de substitució, amb kit d'encebador per a substitució del existent, amb desmuntatge i muntatge dels elements del llum per accedir a la làmpada	17,80	12,000	213,60
----	---	---	--	-------	--------	--------

		<i>local</i>		1	12	1	12,00
03	9	u	Llum d'emergència i senyalització amb llum d'emergència amb làmpada fluorescent no permanent de 170 a 200 lm amb 2 h d'autonomia com a màxim, col·locat, obertura de regata, tub corrugat de pvc de dn 16 mm, conductor de coure de designació h07z-k unipolar d'1,5 mm2 de secció i caixa de derivació quadrada col·locada encastada		189,09	8,000	1.512,72
		<i>local</i>		1	8	1	8,00
03	10	u	Ventilador-extractor monofàsic per a 230 v de tensió, de 100 m3/h de cabal màxim d'aire, de pressió baixa i encastat		180,00	1,000	180,00
		<i>bany</i>		1	1	1	1,00
03	11	u	Partida suports inodor adaptat segons codi accessibilitat vigent		500,00	1,000	500,00
		<i>bany</i>		1	1	1	1,00
03	12	u	Mòdul columna de moble de cuina, de 600x600 mm i 2000 mm d'alçària, amb 2 prestatges i 2 cassolers, de dm lacat, preu alt, sobre peus regulables de pvc, amb tiradors, ferratge i sòcol, col·locat recolzat a terra i fixat a la paret		451,60	1,000	451,60
		<i>office</i>		1	1	1	1,00
03	13	u	Senyalització diversa: equips contra incendis, mitjançant plaça de poliestirè fotoluminiscent, de 210x210 mm, sortida emergència, etc		25,00	4,000	100,00
		<i>local</i>		1	1	1	1,00
<b>Total</b>						<b>12.207,44 €</b>	

#### 04 PINTURA

04	1	m2	Pintat de parament vertical de guix, amb pintura plàstica tixotròpica, amb una capa segelladora i dues d'acabat		6,80	336,488	2.288,12
		<i>zona acopi 1</i>		1	27,43	2,800	76,80
		<i>zona acopi 2</i>		1	16,68	2,800	46,70
		<i>magatzem</i>		1	6,62	2,800	18,54
		<i>sala at. ciutadania 1</i>		1	17,78	2,800	49,78
		<i>sala espera</i>		1	16,25	2,800	45,50
		<i>sala atciutadania 2+3</i>		1	31,23	2,800	87,44
		<i>wc adaptat</i>		1	11,72	1,000	11,72
04	2	m2	Pintat de parament horitzontal de guix, amb pintura plàstica tixotròpica, amb una capa segelladora i dues d'acabat		6,90	152,600	1.052,94
		<i>zona acopi 1</i>		1	27,95	1,000	27,95
		<i>zona acopi 2 + 5</i>		1	14,58	1,000	14,58
		<i>distribuidor</i>		1	6,45	1,000	6,45
		<i>magatzem</i>		1	3,63	1,000	3,63
		<i>sala at. ciutadania 1</i>		1	18,67	1,000	18,67
		<i>sala espera i rebedor</i>		1	28,00	1,000	28,00
		<i>sala atciutadania 2+3</i>		1	45,02	1,000	45,02
		<i>wc adaptat</i>		1	8,30	1,000	8,30
04	3	m2	Pintat de portes cegues de fusta, a l'esmalt sintètic, amb una capa segelladora i dues d'acabat		25,10	6,720	168,67
		<i>local</i>		1	6,72	1	6,72
04	4	m2	Pintat de barana i reixa d'acer de barrots separats 10 cm, amb esmalt de poliuretà, amb dues capes d'imprimació antioxidant i 2 d'acabat		24,61	10,680	262,83
		<i>pati</i>		1	10,68	1	10,68
04	5	Ut	Pintat de cara externa de fusteries exteriors de fusta de la zona d'actuació a l'esmalt sintètic, amb una capa segelladora i dues d'acabat		850,00	1,000	850,00

<i>local</i>			1	1	1	1,00
<b>Total</b>						<b>4.622,56 €</b>

## 05 REVESTIMENTS

05	1	m2	Cel ras de plaques de fibres vegetals amb capa de llana mineral, amb acabat de la cara vista de fibra vegetal fina, de 600x 1200 mm, (15+25 mm) de gruix, amb cantell rebaixat, amb classificació de resistència al foc b-s1, d0, muntat amb perfil·leria vista d'acer galvanitzat i prelacat sistema desmuntable, format per perfils principals amb forma de t invertida 24 mm de base, col·locat cada 1,2 m, fixats al sostre mitjançant vareta de suspensió cada 1,2 m amb perfils secundaris intermitjos col·locats formant retícula, per a una alçària de cel ras de 4 m com a màxim	46,12	10,800	498,10	
		<i>previsió</i>		1	10,8	1	10,80
05	2	m2	Paviment de pedra calcària d'importació amb una cara buixardada, preu alt, de 20 mm de gruix amb aresta viva a les quatre vores 1251 a 2500 cm2, col·locada a truc de maceta amb morter mixt 1:2:10, rejuntat, prèvia aplicació de morter en capa fina, 5 mm, per aconseguir una bona planimetria.	167,41	2,873	480,97	
		<i>entrada ext</i>		1	3,01	0,53	1,60
				1	2,41	0,53	1,28
05	3	ut	Folrat directe sobre pilar metàl·lic existent realitzat amb una placa de guix laminat A / UNE-EN 520 - 1200 / 2500 / 15 / vora afinada, BA 15 "PLACO", rebuda amb pasta de material d'unió sobre el parament vertical i un gruix total de 35 mm. Forat a 3 cares d'alçada 2,80m i desenvolupament total 60 cm.	420,00	2,000	840,00	
		<i>local</i>		1	2	1	2,00
05	4	ut	Folrat directe sobre pilar metàl·lic existent realitzat amb una placa de guix laminat A / UNE-EN 520 - 1200 / 2500 / 15 / vora afinada, BA 15 "PLACO", rebuda amb pasta de material d'unió sobre el parament vertical i un gruix total de 35 mm. Forat a 2 cares d'alçada 2,80m i desenvolupament total 60 cm.	280,00	1,000	280,00	
		<i>local</i>		1	1	1	1,00
05	5	m2	Cel ras de placa de guix laminat hidròfuga (h) i gruix 15 mm, amb vora afinada (ba), segons la norma une-en 520, amb entramat estructura senzilla d'acer galvanitzat format per perfils col·locats cada 600 mm fixats al sostre mitjançant vareta de suspensió cada 1,2 m, per a una alçària de cel ras de 4 m com a màxim	40,66	8,200	333,41	
		<i>previsió</i>		1	8,2	1	8,20
05	6	m2	Arrebossat reglejat sobre parament vertical, a 3,00 m d'alçària, com a màxim, amb morter de calç 1:4, elaborat a l'obra remolinat	29,50	20,000	590,00	
		<i>previsió</i>		1	20	1	20,00
<b>Total</b>						<b>3.022,48 €</b>	

## 06 FUSTERIA

06	1	u	Porta de dues fulles batents de 2x1 m de llum de pas d'acer galvanitzat en calent, amb bastidor de tub de 40x40x2 mm i malla religa de 60x60 mm de pas i 25x2,5 mm de gruix, muntants de tub de 60x60x2 mm, passador amb topall antiobertura, pern regulable, pany de cop i clau i pom, acabat galvanitzat, col·locada	650,00	1,000	650,00	
		<i>previsió pati</i>		1	1	1	1,00
06	3	m2	Extracció d'estructura precària de porxo en pati	14,00	24,000	336,00	
		<i>pati</i>		1	24	1	24,00
06	4	m2	Subministre i col·locació de vinil adhesiu en vidres exteriors i paraments interiors.	28,00	8,640	241,92	
		<i>local</i>		1	8,64	1	8,64



06	5	ut	Reparació de fusteries interiors de fusta incloent mecanismes, cintes persiana,...	550,00	1,000	550,00
		<i>local</i>		1	1	1,00
06	6	u	Reparació de fusteries exteriors de fusta incloent mecanismes, cintes persiana i 1 unitat de vidre trencat en porta de xamfrà del carrer Torras i Bages.	950,00	1,000	950,00
		<i>local</i>		1	1	1,00
06	7	u	Reparació de porta metàl·lica exterior de serveis higiènics	350,00	1,000	350,00
		<i>bany</i>		1	1	1,00
06	8	m	Reixat d'acer d'alçària 2 m amb tela metàl·lica de torsió simple amb acabat galvanitzat, de 50 mm de pas de malla i diàmetre 2.7 i 2,7 mm, pals de tub galvanitzat 50 mm col·locats cada 3 m amb platines i tacs expanssius i part proporcional de pals per a punts singulars	69,15	6,850	473,68
		<i>previsió pati</i>		1	1	1,00
<b>Total</b>						<b>3.551,60 €</b>

### 07 SEGURETAT I SALUT

07	1	Pa	Partida alçada de seguretat i salut que inclou redacció pla i aplicació d'aquest amb mesures preventives	500,00	1,000	500,00
		<i>obra</i>		1	1	1,00
<b>Total</b>						<b>500,00 €</b>

### 08 CONTROL DE QUALITAT

08	1	Pa	Partida alçada pel control de qualitat i entrega de documentació	150,00	1,000	150,00
		<i>obra</i>		1	1	1,00
<b>Total</b>						<b>150,00 €</b>

<b>Pressupost d'execució material</b>						<b>31.788,32</b>
6% benefici industrial						<b>1.907,30</b>
13 % despeses generals						<b>4.132,48</b>
<b>Total valor estimat del contracte</b>						<b>37.828,10</b>
21 % IVA						<b>7.943,90</b>
<b>PRESSUPOST EXECUCIÓ PER CONTRACTE</b>						<b>45.772,00 €</b>

El pressupost d'execució per contracte ascendeix a la quantitat de 45.772,00 € (quaranta-cinc mil set-cents setanta-dos euros)

Sant Celoni, 24 de maig de 2024

**MARGA DEUMAL CLAPÉS**

**L'ARQUITECTA TÈCNICA**

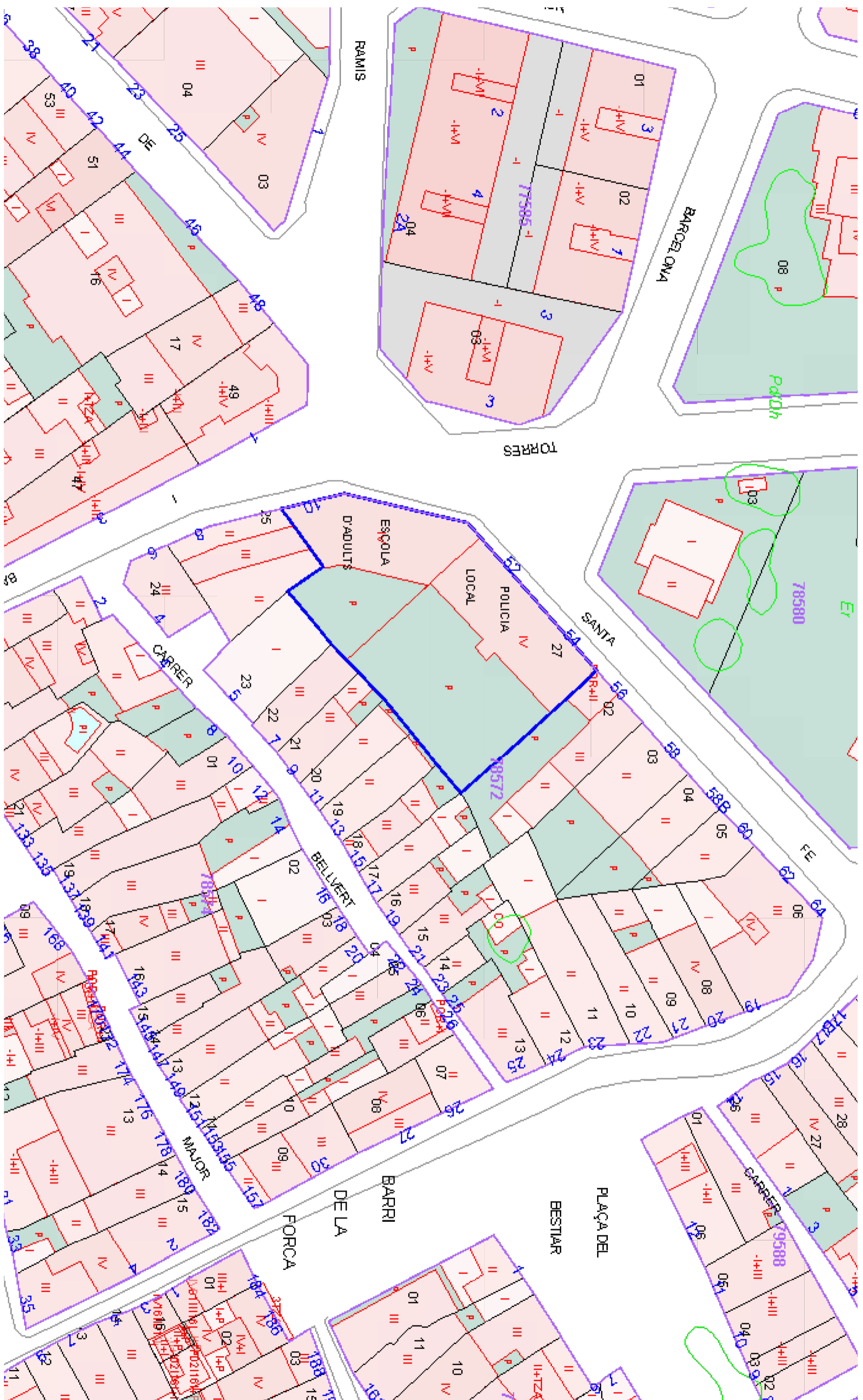

REFORMA INTERIOR DE LA PLANTA BAIXA PER TAL D'UBICAR L'OFICINA DE RESIDUS	EMPLAÇAMENT:	EL PROMOTOR	L'ARQUITECTA TÈCNICA	EMPLAÇAMENT I SITUACIÓ		Núm. PLANOL:
	CARRER SANTA FE, 52 SANT CELONI	ÀJUNTAMENT DE SANT CELONI	Marga Deumal	ESCALA: 1:1000	DATA: Maig de 2024	ref: 2024-16

# PLANTA BAIXA



# PLANTA BAIXA



FONTANERIA	
	Computador
	Clau general de pas ubicada en arqueta
	Linia A.F.S.
	Linia A.C.S.
	Muntants ascendentis d'aigua freda i calenta
	Muntants descendentis d'aigua freda i calenta
	Aixeta aigua freda
	Aixeta aigua calenta
	Aixeta automàtica o fluxor

NOTA: Toles les dependències humides es podran independitzar de la xarxa amb claus de pas.

CLIMATITZACIÓ	
	Termo gas
	Radiador
	Split



# PLANTA BAIXA



ELECTRICITAT	
⊕	Punt de llum
⊗	Punt de llum encastat
☀	Punt de llum a paret
☒	Punt de llum exterior
—	Linestra
⊙	Poisador
△	Interfòno
▭	Complador
⊞	Caixa General de Protecció
⊞	Llum ascensor
⌚	Preses de corrent 16 A (C2 C5 C7 C10)
⌚	Interruptor simple 10 A
⌚	Interruptor commutat 10 A
⌚	Creuament 10 A
⌚	Preses telefòn
TV	Preses TV-FM (inclou antena)
⊞	Complador
⊞	Quadre general de protecció
⊞	Posada a terra

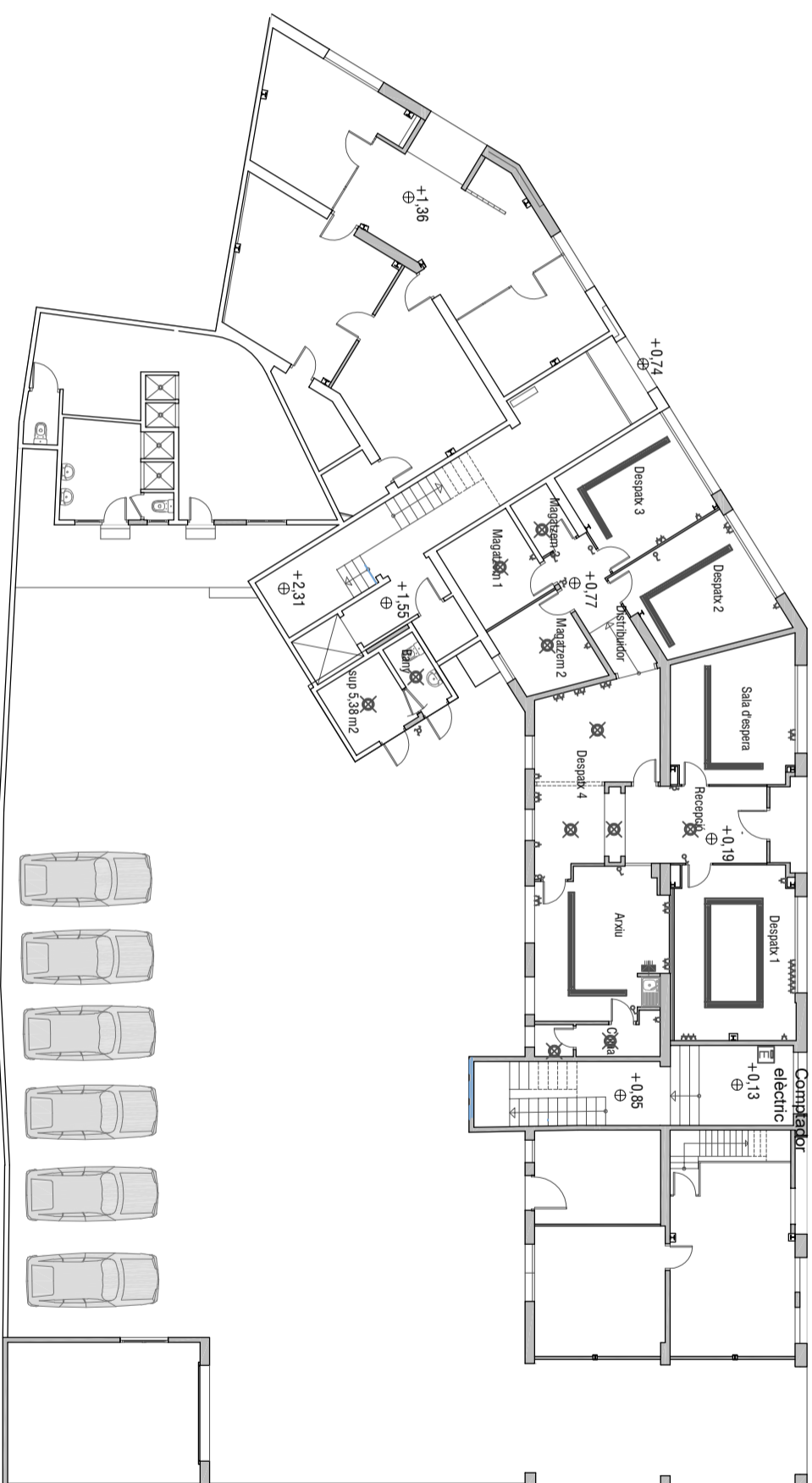

## PLANTA BAIXA

# PLANTA BAIXA







# PLANTA BAIXA



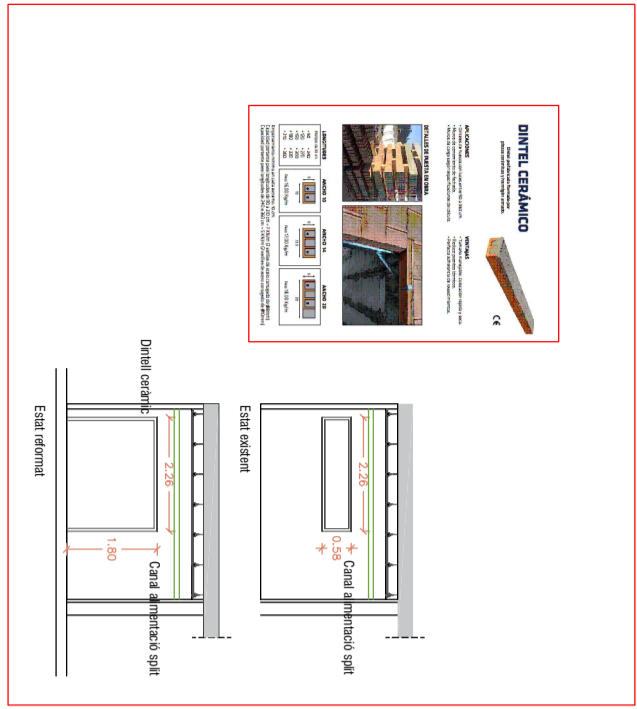

# DETTALL PAS



# PLANTA BAIXA



Identificació de l'Obra:	REFORMA INTERIOR DE LA PLANTA BAIXA DE L'EDIFICI SANTA FE PER TAL D'UBICAR L'OFICINA DE RESIDUS		
Adreça:	Carrer Santa Fe, 52	Municipi/Comarca:	Sant Celoni - Vallès Oriental
Autor de l'Estudi de Gestió de Residus:	Marga Deumal Clapés	Tipus d'intervenció:	REFORMA

RESIDUS D'EXCAVACIÓ	S'han detectat terres contaminades		Avaluació i característiques dels residus				Codificació, classificació i les vies de gestió del residu			
	no	si	Volum de terres(real) m3	Volum de terres(aparent) m3	Pes de terres(real) Tn	Densitat(real) Tn/m3	CER	CLA	ELIM ( D )	VAL ( R )
TERRENYS NATURALS	Grava i sorra compacta					2,00	-	-	-	-
	Grava i sorra solta					1,70	-	-	-	-
	Argiles					2,10	-	-	-	-

REBLIMENTS	S'han detectat terres contaminades		Avaluació i característiques dels residus				Codificació, classificació i les vies de gestió del residu			
	no	si	Volum de terres(real) m3	Volum de terres(aparent) m3	Pes de terres(real) Tn	Densitat(real) Tn/m3	CER	CLA	ELIM ( D )	VAL ( R )
REBLIMENTS	Terra vegetal					1,70	-	-	-	-
	Terraplè					1,70	-	-	-	-
	Pedraplè					1,80	-	-	-	-

ALTRES	S'han detectat terres contaminades		Avaluació i característiques dels residus				Codificació, classificació i les vies de gestió del residu			
	no	si	Volum de terres(real) m3	Volum de terres(aparent) m3	Pes de terres(real) Tn	Densitat(real) Tn/m3	CER	CLA	ELIM ( D )	VAL ( R )
ALTRES	Llots	De perforació					-	-	-	-
		De drenatge					-	-	-	-
	Altres						-	-	-	-

**NOTA I:** En cas que en l'estudi de gestió i en el corresponent pla de gestió, s'hagi previst la reutilització de terres i pedres no contaminades per substàncies perilloses generades en la mateixa obra, en una obra diferent o en una activitat de restauració, condicionament o rebliment, cal que la llicència d'obres determini la forma d'acreditació d'aquesta gestió. Aquesta acreditació pot realitzar-se mitjançant el servei tècnic mpals o bé per empreses acreditades externes. El cost d'aquesta acreditació haurà de ser assumit pel productor dels residus.

**NOTA II:** Les terres i llots (170503\* i 170505\*) els quals contenen substàncies perilloses, classificats com residus perillosos, s'hauran d'inventariar segons el catàleg de residus.

RESIDUS D'ENDERROCS	S'ha de fer separació selectiva segons RD105/2008		Separació selectiva prevista pel residu?	On es farà la gestió dels residus			Avaluació i característiques dels residus			Codificació, classificació i les vies de gestió del residu					
	sup a enderrocar (m2)	55,00		no	si	Obra	Inst. Tractament	Abocador	Volum real m3	Volum aparent m3	Pes Tn	CER	CLA	ELIM ( D )	VAL ( R )
Formigó	-	-							-			170101	NP	D5	R5
Maons, teules i Material ceràmic	X	-	SI					10,88	18,22	8,22		170102 170103	NP	D5	R5-R10
Residus Barrejats que NO contenen substàncies perilloses	-	-	SI					2,21	3,76	5,23		170904	NP	D5-D9	R5
Guix	-	-	SI					1,77	3,02	2,11		170802	NP	D5	R5
Metalls	X	-	SI					0,41	0,71	1,84		170407	NP	-	R4
Fusta	-	X	SI					3,20	5,41	1,14		170201	NP	-	R1-R3
Vidre	-	X	SI					2,89	4,74	4,53		170202	NP	D5	R5
Plàstic	-	X	SI					1,00	1,92	1,05		170203	NP	D5	R5

RESIDUS DE REHABILITACIÓ - REFORMA OBRA PARCIAL	S'ha de fer separació selectiva segons RD105/2008		Separació selectiva prevista pel residu?	On es farà la gestió dels residus			Avaluació i característiques dels residus		Codificació, classificació i les vies de gestió del residu					
	sup construïda (m2)	no		si	Obra	Inst. Tractament	Abocador	Volum real m3	Pes Tn	CER	CLA	ELIM ( D )	VAL ( R )	
Formigó	-	-									170101	NP	D5	R5
Material ceràmic											170103	NP	D5	R5-R10
Residus Barrejats que NO contenen substàncies perilloses	-	-									170904	NP	D5-D9	R5
Guix	-	-									170802	NP	D5	R5
Metalls	-	-									170407	NP	-	R4
Fusta	-	-									170201	NP	-	R1-R3
Vidre	-	-									170202	NP	D5	R5
Plàstic	-	-									170203	NP	D5	R5
Paper i cartró	-	-									150101	NP	D5	R1-R3
Envasos que contenen restes de substàncies perilloses o estan contaminats per elles	-	-									150110	P	D5-D9-D10	R3-R4-R5

**NOTA I:** Els residus els quals contenen substàncies perilloses o han estat en contacte amb ells, s'hauran d'inventariar segons la taula model de residus perillosos

**NOTA II:** La separació en fraccions de petris i no petris s'ha de portar a terme pel posseïdor dels residus de la construcció i demolició dins de l'obra en que es produeixen. La separació de la resta de fraccions s'ha de portar a terme preferentment pel posseïdor dins de la mateixa obra, i sinó fos possible, encomanar la separació en fraccions a un gestor de residus extern.

Identificació de l'Obra:	REFORMA INTERIOR DE LA PLANTA BAIXA DE L'EDIFICI SANTA FE PER TAL D'UBICAR L'OFICINA DE RESIDUS		
Adreça:	Carrer Santa Fe, 52	Municipi/Comarca:	Sant Celoni - Vallès Oriental
Autor de l'Estudi de Gestió de Residus:	Marga Deumal Clapés	Tipus d'intervenció:	REFORMA

**RESIDUS GESTIONATS FORA DE LES INSTAL·LACIONS DE L'OBRA (si s'escau)**

Tipologia de Residus	Productor	Posseïdor	Codi del gestor	gestor

**VALORACIÓ DEL LES DESPESES DERIVADES DE LA GESTIÓ D'EXCAVACIÓ (formarà part del pressupost del projecte)**

Tipologia de Residus	Volum real	m3	Abocador/ Valoritzador		Transport					
			Esponjament	35,00%	€/m3	Total	Total	Km	€/km	
TERRENYS NATURALS	Grava i sorra compacta									
	Grava i sorra solta									
REBLIMENTS	Argiles									
	Terra vegetal									
	Terraplè									
ALTRES	Pedraplè									
	Llots	De perforació								
		De drenatge								
	Altres									
<b>VALORACIÓ TOTAL:</b>										

**VALORACIÓ DE LES DESPESES DERIVADES DE LA GESTIÓ D'ENDERROCS I CONSTRUCCIÓ (formarà part del pressupost del projecte)**

Tipologia de Residus	Volum real	m3	Operacions de destria i recollida selectiva (€/m3 o €/tn)			Abocador/ Valoritzador		Transport (unitat/m3)		6
			Esponjament	35,00%	Obra	Inst. Tractament	€/m3	Total	Total	
Formigó			-	-				-		
Material ceràmic	14,69		-	-						
Residus Barrejats que NO contenen substàncies perilloses	2,98		-	-						
Guix	2,39		-	-						
	Pes	Tn	Obra	Inst. Tractament		€/Tn	Total	Total	Km	€/km
Metalls	1,84		-	-						
Fusta	1,14		-	-						
Vidre	4,53		-	-						
Plàstic	1,05		-	-						
Paper i cartó			-	-						
Envasos que contenen restes de substàncies perilloses o estan contaminats per elles			-	-						
<b>VALORACIÓ TOTAL:</b>										

Import DIPÒSIT Gestor de residus Reial Decret 210/2018	Residus d'excavació		Total dipòsit	
	Tn	11 €/Tn	-	€
<b>Import DIPÒSIT Gestor de residus Reial Decret 210/2018</b>	<b>Residus de construcció i d'enderrocs</b>		<b>Total dipòsit</b>	
	24,12 Tn	11 €/Tn	<b>265,27</b>	<b>€</b>

**NOTA:** Cal presentar davant de l'ajuntament, juntament amb la sol·licitud de la llicència d'obres, un document d'acceptació que sigui signat per un gestor de residus autoritzat, per tal de garantir la correcta destinació dels residus separats per tipus. En aquest document hi ha de constar el codi de gestor, el domicili de l'obra, i l'import rebut en concepte de dipòsit per a la posterior gestió. Aquest dipòsit, té per objecte garantir que la gestió dels residus de la construcció i la demolició que siguin generats en una obra concreta per la persona productora, s'efectua d'acord amb la normativa vigent.  
La persona sol·licitant de la llicència, ha de presentar a l'ajuntament corresponent el certificat acreditatiu de la gestió dels residus referent a la quantitat i tipus de residus lliurats.

**Classificació del residu**

- NP Residus no perillosos
- P Residus perillosos
- DP Residus amb perillositat pend. de determinar

**Operacions d'eliminació del residu**

- D1 Dipòsit sobre el sòl o al seu interior (abocament)
- D2 Tractament al medi terrestre (ex. biodegradació)
- D3 Injecció en profunditat
- D4 Embassament superficial
- D5 Dipòsit controlat en llocs esp. dissenyats
- D6 Abocament al medi aquàtic, excepte al mar
- D7 Abocament al mar, incl. inserció al lliit marí
- D8 Tractament biològic no específic
- D9 Tractament fisicoquímic no específic
- D10 Incineració a la terra
- D11 Incineració al mar
- D12 Emmagatzematge permanent
- D13 Combinació o mescla prèvia (D1 a D12)
- D14 Reenvasat previ (D1 a D13)
- D15 Emmagatzematge en espera (D1 a D14)

**Vies de valorització dels residus**

- R1 Utilització principal com a combustible o una altra forma de produir energia
- R2 Recuperació o regeneració de dissolvents
- R3 Reciclatge o recuperació de substàncies orgàniques que no s'utilitzen com a dissolvents (inclosos el compostatge i altres processos de transformació biològica)
- R4 Reciclatge o recuperació de metalls i de compostos metàl·lics
- R5 Reciclatge o recuperació d'altres matèries inorgàniques
- R6 Regeneració d'àcids o de bases
- R7 Valorització de components utilitzats per a reduir la contaminació
- R8 Valorització de components procedents de catalitzadors
- R9 Regeneració o un altre nou ús d'olis
- R10 Tractament dels sòls que produeixi un benefici en l'agricultura o una millora ecològica d'aquests sòls
- R11 Utilització de residus obtinguts a partir de qualsevol de les operacions enumerades de R1 a R10
- R12 Intercanvi de residus per sotmetre'ls a qualsevol de les operacions enumerades entre R1 i R11 i R14.  
S'hi inclouen operacions prèvies a la valorització, inclosos el tractament previ, operacions com ara el desmuntatge, la classificació, la trituració, la compactació, la pel·letització, l'assecatge, la fragmentació, el condicionament, el reenvasament, la separació, la combinació o la mescla
- R13 Emmagatzematge de residus en espera de qualsevol de les operacions enumerades de R1 a R12 i R14 (exclos l'emmagatzematge temporal, en espera de recollida, al lloc on es va produir el residu).
- R14 Preparació per a la reutilització
- R15 Rebliment